泰東日報

發行人 阿部眞言　編輯人 陳蘆民　印刷人 李福綿
本報創刊西歷一九〇八年
社址 大連市奧町八十五番地
電話 社長室四五二四 營業局八〇九二 編輯局八〇兄一 廣告部八〇兄三

價目	本埠	外埠	廣告
	零售每份七分 每月壹元三角	每月壹元四角五分 半年八元四角 全年十六元六角 以上俱以現大洋本位計算 但中國以外以金票計算	每行（五號字十三字）一日刊費壹元 指定特別地位加倍 長期另議

蔣前日黎明出發 乘永綏艦赴贛

國府及行政院分由于宋代理 總部事務由朱培德代行職權

【南京二十一日電】蔣介石於二十一日未明、偕同張群及其他總部重要職員、乘永綏軍艦、由寧首途赴贛、其警衛隊、則另乘軍艦二隻、隨同護衛、又蔣介石出征中、國府主席、由于右任代理、行政院事務由宋子文代行、總司令部事務、由朱培德代行職權、

【南京二十一日電】蔣將（二十日）晚瀨行又止、樂隊及從行人員得訊後、復出江干散去、聞改為（二十一日）晨出發、陳銘樞偕蔣光鼐蔡廷楷、到南昌候謁、

【南京廿日電】蔣主席十九日午刻偕夫人宋美齡赴湯山休息、晚返城、在本寓宴中央各要人、席間對剿匪及粵事均談及、蔣表示、決於一個月內剿滅赤匪、即辦清鄉、望各機關首腦在後方多負責任、

國府通電報告 中全會選任結果

【南京二十日電】國民政府昨日通電全國、原文如下、按中央執行委員會第三屆第五次全體會議、選任蔣中正為國民政府主席兼行政院長、宋子文為副院長、林森為立法院々長、邵元冲為副院長、王寵惠為司法院長、張繼為副院長、戴傳賢為考試院長、劉蘆隱為代理副院長、于右任為監察院院長、陳果夫為副院長、國民政府主席五院院長及副院長並依法為國民政府當然委員、胡漢民、蔡元培、何應欽、楊樹莊、張學良、朱培德、張作相、王樹翰、張人傑、丁維汾、吳鐵城、陳銘樞、葉楚傖、邵力子、韓復渠、劉峙、何成濬、張景惠、劉尚清、馬福祥、劉湘、孔祥熙、王伯群、王正廷、劉瑞恒、龍雲、徐永昌、陳調元、何鍵、李濟琛、為國民政府委員、中正等遵於六月十九日開第一次國民政府會議、特此電達國民政府皓、（十九日）

【南京二十日電】國府皓

十九日開第一次府議 通過府議規程等七案

（二十日）開第一次全體會議、出席委員邵元冲、劉瑞恒、劉尚清、宋子文、蔡元培、馬福祥、于右任、戴傳賢、邵力子、陳果夫、蔣中正、葉楚傖、王正廷、丁維汾、朱培德、主席蔣中正、決議（一）由文官處起草剿匪期內各行政人員獎懲條例呈核、（二）通過國民政府會議規程、（三）通過辯理測量辦法、（四）特任王樹翰為國民政府文官長、未到任以前由葉楚傖代理、（五）特任李書華署理教育部部長、（六）特任陳鑾署理鐵道部部長、（七）譚院長國葬典禮辦事處呈送譚故院長基地圖樣及預算書、請核准飭辦該項經費案、令財政部照撥、

張學良可在病室緩步

【天津二十一日電】張病漸愈、昨（二十日）可在病室緩步、張想吃橙、天津當局昨（二十日）特購四十枚送平、

韓復渠督辦魯豫清鄉 國府命令已下

【南京二十日電】國府二十日命令特任韓復渠為魯豫清鄉督辦此令、

國府明令公布 國府會議規程

全文十四條即日施行

【南京二十日電】國府二十日令、公布國民政府會議規程、條文如下、

（第一條）本規程依據中華民國國民政府組織法第二十條之規定制定之、

（第二條）關於國民政府會議事項、除在國民政府組織法中、別有規定外、悉依本規程行之、

（第三條）國民政府常會、每星期舉行一次、

（第四條）國民政府主席及五院々長、副院長為國民政府當然委員、

（第五條）國民政府會議、（分常會及全體會議兩種）

（第六條）國民政府常會以國民政府當然委員、及政治會議所指定之國民政府委員九人至十一人、為出席人、

（第七條）國民政府主席因公出時、常會主席由五院々長依次代理之、

（第八條）國民政府全體會議、由國民政府主席或常會之決議召集之、

（第九條）國民政府直屬各院部會長、及五院所屬各部會長得隨時通知、列席於國民政府常會、

（第十條）國民政府全體會議、以在京出席人過半數、之出席為法定人數、

（第十一條）國民政府開常會時、委員皆得出席、

（第十二條）國民政府文官長、參軍長、及文官處兩局長得列席於會議、

（第十三條）本規程如有未盡事宜由國民政府會議修正之

（第十四條）本規程由國民政府公佈施行、

取締日漁 海關已發通告

發表領海規定

【上海二十二日電】外交財政實業三部、對于日本漁船之在中國近海捕漁問題、最近曾經協議、結果決定發表領海規定、加以取締、二十日已由上海々關頒發通告、自海岸綫三十海里以內為領海、其內有一切取締之權、

（南京電）外部江華本、實部繼佩璋、財部張福運（二十日）集議、根本取締日漁民侵入我領海捕漁辦法、除由海關派艦巡查外、并由外部照會日使、轉達日方制止、」

司法部通令 改良專庭監獄

國府令財部撥發費用 計二百餘萬元二萬磅

【南京二十一日電】法部令、設專庭各法院、對外僑監禁羈押及拘留處所、一律採分房制度、設二七五公尺氣積之分房室若干間、並劃分監禁羈押兩部、嚴為分界、其拘留處所則在押分處所、劃出一部以充之、所有病室浴室均規定最相當設備、對于地較冷省分、東特、冀、魯各省、均設暖汽管、其他囚糧及衛生等用預算規定亦均周詳云

【南京二十日電】國府令財部撥發管理外僑及專庭費用、（一）添調時費用五十五萬、（二）建築監所七十三萬、（三）職員薪俸年需百〇三萬、（四）諮議薪俸年需三萬、（五）外國諮議薪資二萬磅、

東北大軍入關後 石友三大起疑慮

電張作相請代解釋免生誤會

【瀋陽二十一日發電】石友三電張作相、大意謂、酷愛和平、維護統一、友三不敢後人、現時正在和平統一之際、驟聞東北派大兵入關、實屬駭異、懇即代務解釋、免生誤會云云、

韓復渠在省府演說魯局安定

【濟南二十五日電】省府皓（十九日）早開勉勵會、各機關職員全體參加、韓復渠演說、謂近日魯局、稍有不安、浮議者竟乘機而起、分析之可得兩種、一為有意造謠、煽惑人心、一為無心造謠、人云亦云、最可笑者、竟有人謂東北軍到德州、信口雌黃、純屬無稽之談、業已從嚴查禁、東北軍既未到德州、三路軍赴齊河一帶演習夜間行軍、係軍隊夏季常有之事、並無他故、望各公務人員、以鎮靜處之、勿為此種謠言所蒙蔽、」

濰太豐等縣徵餉十五萬、各縣民衆團體請黨部制止、

（又電）商楊兩軍五月份餉十九日由平運幷、暫存省行、俟孫徐等部餉到後、一同發放、每軍共計二十二萬元、省鈔連日因謠言仍繼續狂跌、據財廳長談、新鈔已準備就緒、日內即依省府公布辦法家行維持、

石部餉項奇缺 官兵多淚眼相向

兵多逃伍人心不安 石總部間日有會議

【北平二十日特訊】順德來客談、自東北軍入關南下後、此間謠諑頗多石友三部驚惶尤甚、石部餉項奇缺、中下級軍官及兵士等、每日多以淚眼相向、聞兵士頗有乘隙逃伍者、日來平漢軍沿途時有阻礙、一般居民不明眞相、杯弓蛇影、尤感不安、石友三本人態度似當鎮靜惟總部間日有會議內容極秘云、」

晉軍推徐永昌 主持訓練

省鈔因謠盛 仍繼續狂跌

【太原二十日電】晉軍各將領為統籌谷軍訓練等事、擬推徐永昌負責主持、晉綏軍餉、刻僅發至二月份、三四五月月仍無着、護路軍部派員向徐

張繼北返後 致粵一電

仍主政治解決 粵復電仍強硬

【上海二十日電】張繼北返後、曾於十五日與吳稚暉聯名電鄧澤如、古應芬、陳濟棠、孫科、謂同志以主義謀合之故、斷不可分、感情必能修復、第一步需嚴格從政治解決、末謂對汪精衛不敢置議、因處境不同、而包圍較多、容徐言之、鄧等復詞似仍甚硬、

引人注目之 賈景德訪馮玉祥

馮現寓曲沃景明村中 態度鎮靜惟往訪者多

【太原二十一日電】馮仍在曲沃縣景明村九龍廟、每日讀書習字、態度極鎮靜、連日往訪者頗多、傳賈景德近亦曾往晤、頗引人注目、該處房舍等布置頗完備、馮似無他適模樣、

【太原通信】馮閻自去年失敗後、閻已他去、馮則仍留晉境、但其行踪甚秘、頗難得其眞實住址、記者曾迭次調查、知馮決未離開晉境、並環行於舊馮所駐之縣分而居、頃據臨汾來省之友人談稱謂馮最近確住曲沃屬之某村、在某富戶之一小偏院而居、每日早眠早起、一如其昔日在軍隊中之生活無異、且態度甚為冷靜、不多言笑、其臥室書籍甚多、終日手不釋卷獨自瀏覽、而侍從甚簡、（約三四人）只供茶捧飯而已、每日進兩餐少食麵肉購買米豆等物、均飭隨員公買、一切用品、不令向民間索取、偶有饋送鮮菜等物者、概被謝絕、日來該村二麥成熟、鄉民紛在田間收麥、馮之隨從人員、時代村民收割、不惟不取工資、並不令供給飯食、又每日下午日啣西山、清風徐來之際、馮常着鄉農服裝出而與該富戶長工（即佃農）坐地談天、言際頗感濃興、長工等詢以時局情形如何如何、馮只笑而不言、但主人每欲求見清談、則常被馮謝辭、

禁止武器運華

駐紐約國民黨支部 向美政府提抗議書

【紐約二十日電】據中國國民黨紐約支部發表、該支部黨員、要求美國對華禁止武器輸出、而胡佛大總統不表同志、已將正式抗議書、交付國務長官斯帝姆森氏提出抗議云、

王正廷談外交

外交不因粵事受影響 故一切仍本預定進行 顧維鈞使美不確

【上海二十日發電】外王在京語新聞界、（一）滬法廨交涉細目商量、均照余興韋使所定辦法、不日可以結束、（二）中波條約及附加議定書已公布、七月九日起生效、捷克波蘭兩國自締約後、均已派定駐華公使、政府亦擬在瓦薩、柏拉格兩地設置使館、（三）伍朝樞公使辭職、政府已照准、館務由參贊暫行代理、茲有可說明者、即外交上決不因公使辭職而有影響、不但美國如此、各國亦莫不如此、各國政府亦十分信任、粵事發生後、對中央政府依然取友誼態度、故在外交上、吾人仍將本預定步驟、收回租界、及取消其他不平等條約、王又答記者詢問（一）伍使辭職後與外交部關係已斷、故說不上處置、但為中監委會對粵事中查明處理者之一、（二）駐美繼任公使正物色中、顧維鈞使美是報紙上所話、將來自知（三）日方要求減免撫順煤稅事、係屬財部管轄、但稅率係一律、不能減少、

滬法廨七月底 接收完竣

【本報南京二十一日電】滬法廨定七月三十日接收完竣、司法部正草擬內部組織、將改稱特區地方法院第二法院、其上訴法院為蘇高等法院第三分院、定八月東（一日）正式成立、原有公共租界特區地方法院、改稱為特區地方法院第一法院、

粵局發生內訌

張惠長因反對古林而赴港 陳濟棠感於應付困難稱病 廣州市面極感不安

【廣州二十日電】張惠長（十九日）赴港、態度消極、謂非去古應芬林雲陔、粵局前途絕望、並謂陳策許崇智及余漢謀均同此意見、陳濟棠感於應付困難、十八日下午因此稱病、古林已上辭呈、但十九日粵府會議未提出、財部因財政支絀、派員提取鹽稅五千萬應急、

【南京二十日電】外人接粵訊、粵方各派意見紛歧、許崇智余等已赴港、市面極感不安、外國銀行連日接到保管貴重物品甚夥、富有士紳紛紛遷港躲避、此間僉認贛匪肅清後、粵亦決不成問題、

京粵爭潮之今後

雙方均無卑刀直入之勇氣 或竟陷於長期間僵持之局 分治合作說又盛

【廣州十日特訊】張溥泉返省以後、和平聲浪、益囂塵上、記者今日分晤各要人、對和平之說、已不再否認、吾人若據以對大局前途、感覺樂觀、雖不免為時尚早、而默察雙方情勢、顧亦非絕對無望、聞張溥泉氏抵粵之時、即首陳大局之不宜再用兵、曆舉過去事實為証、最後結論、領近於『分治合作』之說、此說久為張、吳、李、蔡、諸元老所標榜、顧二年來、已不習聞、現時勢更易、共匪猖獗、就實際而論、固絕非無可採用、當時汪孫諸人、頗持反對之論、近數日來、討伐之聲、氣燄忽低、而各要人聞亦盛倡國內和議之說、謂祇求內輸有成績附以宜傳分化之力、或不難達於成功之域、其說實已頗含分治之意味、此種論調、是否為過渡時代之口號、固不可知、要可為午夜之空谷足音也、據某軍事家談、湘、贛、閩三省、為彼此必經之地、而均有第三者勢力攙雜、任何方面、俱少單刀直入之勇氣、則時局或竟陷於長時間僵持之局、亦殊難必、自陳濟棠部各軍長昨日就職後、聞咸守五日內返防、此外海軍空軍亦在改編中、李揚敬香翰屏等原祗三師、分配東北西江、人數已覺不甚集中、桂軍中以白崇禧部最精銳、聞近一年來、每日訓練士兵行百數十里、故軍行極速、然確聞前鋒尚未深入湘境、白張等均尚在粵、就形勢論、非粵軍急、進桂決不願先入陷於犧牲之境、桂省財政、聞自收回梧州後、頗足自給、蓋雲貴粵湘諸省特產品由梧運出者極多、特稅收入、月無慮數十百萬云、粵海關接收問題、醞傳已久、直至昨日（九日）上午、國府會議決定、粵海關限二十四小時答覆、今日上午十時限期已屆、即由省府派衛士八名、前往和平接收、僅派員監視收支、一切員司均未更動、聞去歲關稅協定成功後、曾規定就稅律一二、五內、以七五撥財部、五成為借欵及担任外債部分、此次接收、即以七、五部分為限、聞海關方面九日接到通知後恐有意外壓迫、即在河面（租界）租妥房屋、預備全部遷移、和平接收後遂亦作罷論、聞粵海關去年總收入、平均每月收入粵關為二百餘萬、瓊關三十餘萬、汕梅關五十萬、共三百二十餘萬、而六、四、（即七五、及五之比）平分、此間每日可增加收入二百餘萬云、

吉敦鐵路工程局廣告（第二號）
為廣告事本路旅客票價茲經改訂計頭等每人每公里銀圓五分二等三分三等二分定於七月一日起實行恐未週知特此廣告

耳鼻咽喉科專門
森本醫院
院長 醫學博士 森本辨之助
大連市大山通六十三番地
電話五三三七〇番

各種酒精 火酒
在庫豐富 如承賜顧 不拘多少 無任歡迎
大連山縣通一三五
株式會社 濱崎商店
電話長五五一八 七二七一六
振替大連七一六
（受信略號タイレンハマサキ）

天厨味精
註冊商標
鮮美無敵
調味妙品
國貨明星
世界馳名
中國天厨味精廠出品
天厨味精由麥類製成質料純素味道鮮美尤推調味料中的絕品抑亦中華國產的明星也無論何種食物加入少許自然鮮美立致凡菜餚羹湯點心之類宜于烹就後添入糖果餅乾之類宜于調製時摻和手續既便而價格尤廉誠金貴銀賤潮中之無上經濟品盜化兩毛錢購一瓶試之定能保君滿意
總代理 大連市信濃町 福昌和海味號 電話三九九一

株式會社 正隆銀行
大連市大山通十一番地 電話代表番號七一一一 夜間七一一四番
振替貯金口座大連二二〇
總辦 安田善四郎
顧問 安田善次郎
分行地址 營口、奉天、旅順、長春、開原、天津、撫順、公主嶺、四平街、青島、安東縣、鞍山
派出所地址 大連小崗子（電話五三〇〇）大連沙河口（電九〇一五）奉天小西關
兼辦 關東州地方貨現款 大連市金庫事務
通匯處 日本內地 朝鮮 南北滿洲 臺灣 中國內地等三千餘處

橫濱正金銀行 大連支店
資本金壹億圓
公積金壹億壹仟五百萬圓
大連市大山通二番地
本店 橫濱市
電話代表三一六一番
支店 日本 中華 南洋 歐美
（東京、丸之內、名古屋、大阪、神戶、下關、長崎、長春、奉天、開原、牛莊、哈爾濱、北平、天津、青島、漢口、上海、香港、廣東、馬尼拉、新嘉坡、斯拉巴雅、巴達比亞、西德尼、斯馬蘭、蘭貢、加爾各答、孟買、加拉知、倫敦、柏林、漢堡、亞歷山大、里昂、里約、加內盧、布哇、沙市、桑港、紐育、羅斯安傑魯斯）

美大總統驚人提案

各國賠欵及戰債 停止支付一年

謀全世界經濟之緩和

召兩院議員於白宮多數通過 即向各國政府提出此項聲明

【華盛頓二十日發電】胡佛大總統本日續招議會之共和民衆兩黨首腦者於白宮、關於歐洲現下之財政逼迫緩和方法行以懇談、而聲明美國擬於最近向世界各國政府提案、各國政府間之一切債務償還停止一年間、玆記其聲明大要意旨如左、

美國政府擬於各國政府間之債務賠償金償還、延期一年、以免除負債者利息之償還但各國民衆對各國政府之償還義務、其不包含於該案中者、不在此例、關於該案共和民衆兩黨員中於上院議員有二十一名、下院議員有十八名贊成者、一待該提案實行時、則美國於來年中由德國可不徵收二億四千五百萬元之戰債、同時美國方面以爲關於聯合各國於來年中、由德國應償還之四億二千五百萬元之賠償金、亦自必不得催索、而該項戰債、及賠償金償還之延期目的在回復全世界之經濟云云、

【華盛頓二十日發電】胡佛大總統如欲實行此次提案、必將於十二月之下屆議會中、交付議決、蓋歐洲各國應對美國支付之戰債、截至本年六月即已付淸、故待至十二月開始提出該議會、則各國對美、實際上即已無支付之義務矣、

國聯方面 表示熱烈歡迎

謂不僅爲軍縮會議之吉兆 且有益於歐洲經濟之聯合

【日內瓦二十一日電】美國胡佛大總統之提案、深受國際聯盟方面熱烈之歡迎、據聯盟方面之評論、謂此項新提案、不僅爲國際一般軍縮會議之吉兆、即于歐洲經濟的聯合亦有莫大之利益焉、

英國態度

願期待其成功

【倫敦二十一日發電】英國政治家及實業家以美倫氏活動之結果、關於美國政府所聲明之賠償金問題、及戰債問題、頗示以好意、而極願期待異常歡迎美總統之該項聲明、據觀於時間之關係上、關於該項提案、雖不至於新聞上、揭其社說、但各實業家、銀行家、經濟家及勞働組合等亦將有贊成之步驟、

德接受美提案 且希望急實行

興登堡電胡致乞援意 謂德或不勝賠償之責

【柏林二十一日電】德國政府、接到胡佛大總統之戰債及賠欵支付延期一年之提案、今晚特開閣議討論、結果對于胡佛大總統之提案、決予受諾、尤以蓋胡佛大總統對于歐洲、對于德國、而有救濟之決意、興登堡大總統已有電致胡佛大總統、陳述對德國瀕亡的狀態、喚起注意、即時應執機宜之處置云、到此電已經胡佛大總統收到據聞興登堡氏之電報內容如次、

德國困難、已達極點、今後或難負擔賠償之責亦未可知、故不得已切甚望閣下予以援助、且事急不可遲緩、倘遲則時機一失、雖欲救而亦無從矣云云、

對趣旨自無異議 但實際須加研究

日大藏省當局之談話

【東京二十二日發電】對於延期支給提案之日本大藏當局、美國胡佛總統之賠償金及戰債者。有如左之談話、

我國依楊古案、每年可得德國賠償金六百三十萬元、他方對於美國及其他、並無戰債之借款、故可爲一方的行爲、此六百三十萬元之德國賠償金、業已撥入於昭和六年度歲入豫算中、若將該欵一但中止、則財政上勢將又加一層困難、又我國則於法律問題上、亦極有微妙之關係可否不經議會通過而承認、尚屬疑問、至其根本趣旨、無論何人、雖俱無異議、且此非爲實際問題、若不詳加以愼重之研究、則不足以決定日本政府之態度云云、

日政府努力設施 國際無線電話

第一步擬由日本內地着手 其次與中國印度以及國際

【東京二十二日發電】對於近年來長足進步之國際無線電話之施設、日本政府亦有與歐美諸國開始設施之希望、關於技術上已有數次之試驗、即於民間方面、亦曾有蒔村義郎男等數氏之提出請願、遞信省業認該有早晚開設之必要、而極力於調查中、聞其第一步着手便先出日本內地、台灣間、並次則如中國印度、而逐次遍於國際、其資本全部擬全由民間支出、於最近之將來、便有實現之可能云、

法新聞界之論調

贊成與反對者各半 均持以愼重之態度

【巴黎二十一日發電】關於戰債及賠償金支給延期提案之胡佛大總統之聲明、果喚起歐洲諸國之大反響對諸賠償問題持有重大關係之法國言論界、關於該項咸一致論議比及本朝各報紙之論調、贊成及反對者各居半數、蓋均持以愼重之態度故也、

奧國新內閣 亦示同情

【維也納二十一日電】奧國新內閣副總理兼外相希約比爾氏、對胡佛大總統之戰債延期提案、略謂氏之提案、可謂爲謀歐洲並世界全般的眞和平云云、言次不勝表示歡迎之意云、

內田滿鐵總裁 履任有期

【東京二十二日電】內田滿鐵總裁、定于七月五日、偕同江口副總裁、由東京出發赴任、途中並擬參拜伊勢神宮桃山御陵、八日乘神戶開之香港丸來華、十一日可到任云、

新鹽法施行期

張壽鏞談尚未確定 現正考慮步驟手續

【上海十一日電】張壽鏞談、鹽引制度、已不適合、無庸再行考慮、新鹽法係于、旣可增進國家稅收、又能改良出口、但在實行前、關於種種步驟與手續、刻正詳加考慮、以期施行便利、故究於何時實行、現尙未確定、晉發行金融公債千四百萬、決照額發行、

組織東北 文化編譯社

馬相伯等發起

【上海通訊】東北三省、特產豐富、地域廣潤、爲我國實庫、但國人向無精確之調查與研究、馬相伯蔡千等有見及此、特發起組織東北文化編譯社、其宗旨爲喚起國人、使都知東北之富、亟起開發、並使知東北之危、共謀抗禦、工作則擬暫致力於遂譯日俄兩國出版於東北問題之圖書、特約專家實地調查、並編輯關於東北問題之專書、編輯中小學東北史地教材、襄助各界團體組織東北考察團、徵集關於東北文化之出版物等五項、現列名發起者已有吳鐵城穆湘明、王雲五、胡庶華、央量才、劉湛恩錢永銘、胡孟嘉、李馥蓀等、該社會址暫設上海海格豐路地豐里六號、聞凡有志研究東北問題及往東北實地考察人士、該社願負諮詢介紹之責、並可予以旅行上之種々便利云、

實行金本位之準備 先統一全國紙幣

財部即成立全國幣制委員會 委員七名並聘外國專家研究

【上海二十二日電】國民政府財政部、準備實施金本位、擬先統一全國紙幣、刻已決木凱美拉所擬之案、不日設立全國幣制委員會、委員計共七名、此外並聘外國專門家、以便從事研究、再據財政部聲明、已屢由中國銀行、向美國輸送金塊、此蓋爲金本位制之實現、特預爲鑄造者也、惟在其實現以前、準備先發行海關金兌換劵云、

禁烟會反響踵至

蘇省滬市兩黨部分呈中央 請速咨國民政府即日撤銷

【南京二十日電】蘇省黨整烟處、以烟稅充財源、委會呈中央、請阻政府設置禁

【上海二十日電】市黨部十九日呈中執會、反對財政部設禁烟處、謂禁烟何事、不屬於內政部及禁烟委員會、而屬於財政部、流弊所及、名爲查禁、實則藉詐營私、公開賣欵、辱沒國體、莫此爲甚、民十六往事可鑒、財政部抑何瞶瞶、懇飭會速咨國府、即日撤銷、黨國幸甚云云、

東北海軍 沿革與現狀（四）

民八開始成立吉黑江防 次第建設海防實力日厚

東北海軍司令部暨各艦隊主要官長姓名

總司令張學良、副司令沈鴻烈、參謀長王兆麟代、總教練官楊徵祥代、副官長姚裴常、秘書長朱品崇、軍衡長陳紹武、軍械長常球、輪機長高鳳華、軍需長王兆麟、軍醫長吳穆斯、海防第一艦隊長凌霄、總教練官崔繼陳、輪機長蕭士豪、海圻艦長姜鴻滋、副官董沆曾、教練官董錫鵬、輪機張振曦、海琛艦長方念祖、副長曾樹芝、輪機長黃立瑩、教練官蕭翊新、肇和艦長馮濤、副長姜鏡炎、輪機長孫斌、教練官冉翮代、鎮海船長劉田甫、副長周相卿、教練官朱復九、輪機長易定侯、威長艦長李國堂代、副長許汝昇、輪機長同孝利、周安艦長謝謂濤、副長孟憲愚、輪機長蔡浩章、海防第二艦隊長袁方喬、總教練官楊徵祥、輪機長鍾百穀、艦長盛建勳、副長趙宗漢、輪機長張國威、永翔艦長戴希彰、副長王立勳、輪機長黃顯宗、江利艦長戴文駿、副長陳兆庭、輪機長毛步瀛、楚豫艦長陳泰炳、副長金隆氏、輪機長李光、海鶴艦長田利發、海鷗艇長鄭龍東、海燕艇長楊永興、海淸艇長王作霖、駐青辦公處處長凌霄（兼）、副處長李毓成、海軍工廠長高鳳華（兼）、江防艦隊長謝剛哲、總教練官尹祚乾（代）、輪機長成麟（代）、利綏艦長張衍學、副長鄭祖瑾、輪機長任新鐸、江濟艦長汪林洋、副長劉安國、輪機正周品三、利濟艦長趙鼓昌、副長于康藩、輪機正陳承湛、江平艦長范熙中、副長許世鈞、輪機正吳永源、江通艦長吳供、副長戚天禧（代）、輪機正梁玉庭、海軍陸戰隊第一大隊大隊長張赫炎、海軍陸戰隊第二大隊大隊長李潤青、海軍補充隊大隊長尹祚乾、水面飛機隊長黃社旺、水道測量隊長馬恩元、海防養病所長池九仲、

海軍根據地

海軍艦隊必須有根據地、其地應備三種條件、一爲對內外防務上最扼要之處、二應有港務之設備、三具交通之便利、查東北三省之門戶在渤海、而渤海之門戶在膠東、故欲固三省之防務、必先守渤海欲守渤海、必先領膠東、東北沿海、旣乏良港、而渤海膠東方面之海港、含於前三項條件者、惟有青島威海衛、及長山島三處、青島不獨爲膠東重要之地、即以全國海岸形勢言、吾國海岸綫袤延萬餘里、青島適居其中、南襟黃海、北制旅大、而爲渤海門戶第一重鎮、實佔對內對外防務上最扼要之地點、且東方太平洋、各國均可直達、西有膠濟線鐵路聯絡、各省均可貫通、交通之便、擧世皆知、至水路之設備、港務之管理、經德人慘淡經營、已臻完善之域、此東北海軍第一艦隊之根據地、所以置於青島也長山列島、佐於遼東半島及山東半島之間、爲渤海之咽喉、面東北沿岸之屛蔽、故欲維持東北千餘里海岸綫之安寧、必先鞏守長山列島、南可爲青島之後防控制膠東一帶海岸、北又爲三省之前衞、警備和蘆島、營口、旅順、大連、安東各海口、至河北之秦皇島、天津、山東之龍口、烟台、又無一不在勢力範圍之內、是長山列島爲華北各海港之樞紐、所謂北辰居其所、衆星拱之、其地位之重要、不言而喻、惟一切設備、供付闕如、自十七年夏、東北海軍著手經營以來、海陸要政、已分別舉辦、此東北海軍第二艦隊之根據地、所以暫設於長山列島也、威海衛爲我國舊有軍港、密邇烟台、介於青島長山之間、其港灣之價值、及對於東北海防關係之重要、毋待贅述、玆已收回、以後自須就固有防區、妥爲防護、免貽外人口實、至青島方面之海軍機關、除海軍辦公處及海軍第一艦隊部外、則有海軍督練處、海軍通戰隊、海軍航空隊、海軍工廠、以及其他教育機關、長山島方面、自山東省府於十八年冬、議決將長山八島定爲特別區後、除民政方面、如興辦教育、修築道路、以及牧畜植林、改良貨幣等事、由東北海軍協助辦理外、海軍方面、如建設海軍第二艦隊部、軍官健行社、士兵息遊所、以及碼頭、船塢、燈塔、電台、與海軍醫院等、均已略具規模、至江防艦隊、向以哈爾濱爲根據地、因該處控制松黑兩江上游、地點適中、交通便利、附屬機關、有水陸測量學校、海軍陸戰隊、海軍江運等處、此關於江海防軍根據地、及其設備之大略也、

讀者快覽

一日曆一

○六月二十三日星期二（陰曆五月初八己酉）

○月令粹編

突厥祭神○隋書西域傳西突厥每五月八日相聚祭神歲遣重臣向其先世新居之窟致祭

扶桑蠶○梁四〇扶桑之蠶長七尺圍七寸色如金四時不死五月八日嘔黃絲布於條枝而不爲繭脆如綖燒扶桑木灰汁煮之其絲堅韌四絲爲繫足勝一均

分日執筆○事物紀原貞元五年五月八日宰相値政事分日一人執筆迄今爲故事曰當筆

左藏庫○事物紀原貞元五年五月八日以贊善石隠政爲西京左藏庫府使

一氣象一

○陰一時晴—西風（二十三日）

○各地溫度（二十二日最高）大連二八、〇度旅順二五、四度營口二八、四度瀋陽二九、〇度長春二九、三度

五分鐘可使泣容變笑顏

牙痛與頭痛雖不能謂爲大病症然患之者莫不叫苦不已倘備有回効散則無論如何疼痛劇烈亦可霍然若失且神經與筋肉强健時覺氣爽神淸又神經痛羅伊麻奇斯之最適藥近時銷行于世甚廣所喜用者亦本劑也家庭常備藥中不可不有回効散

牙痛與頭痛 服之最有効

藥之名譽旣高、大有銷行如飛之勢

回効散

定價 廿錢 卅錢 五十錢 一圓 二圓 五圓

本舖 合資會社 森田製藥所 東京市京橋區新富町角 振替東京八九四八番

腸胃加答兒特効藥 ヘルプ

服用海魯蒲者莫不深表滿足

海魯蒲、乃專治腸胃各病有特効之貴重劑、欲謀保養身體選各種滋養物者、不如請先服海魯蒲一錠、則移時即可根本恢復消化吸收之機能、凡慢性腹痛下痢吐瀉嘔吐、呑酸腹脹惡心以及貧血之營養消化之障碍等悉皆治之、常服健康恢復、精神煥發、且可長食量增體重、其功効總非他藥所可比擬、

腸胃藥無再優于海魯蒲

海魯蒲藥價：二十錢 無裝盒、三十錢 最經濟 一元、旅行用 三元、袖珍式 五十錢 六元

本舖 東京市日本橋 津村敬天堂

請用廣生行雙妹嘜牙粉

各大埠均有分行 各大商店都有代售

用此牙粉不特牙齒潔白更除虫去穢談吐芳香長年用之且無牙痛之患故衛生家皆樂用之洵爲一般牙粉所不及也 購用者請認雙妹嘜 （廣生行）

鶯聲嚦嚦嬌無那、對人微露丁香顆、皓齒襯明眸、傾城一笑誰之助、『祇有雙妹嘜牙粉最好』

廣生行有限公司啓 大連監部通 長電話八二一八一番

大號每瓶大洋三毛三 二號每瓶二毛

藝苑

醞釀有日之 王保訂婚事
由張群許世英証婚 已在滬正式行婚禮 蔣宋之婚無此綺旎
（一鷗自上海寄）

王伯群保志寧今（十八日）午四時在徐園結婚，園內搭彩棚多處，內外縣喜幛盈千，綺羅滿目，銀杯銀盾，高者數尺，大小數百，分置兩室，幾無隙地，花籃芬香四溢，多各地郵局同人所敬，蔣宋結婚，無此綺旎，中西男女，賀客盈庭，門則汽車滿布，執事奔走者數百人，証婚爲張群與許世英二人，許演說謂王部長與保女士結婚，好似造一條新船，舉行下水禮，又像設一郵局，舉行開包禮，又像設一電局，舉行開機禮，希望王部長積極發展交通事業，多造幾條船，多開幾個郵局電局，多行幾個下水禮，及開包開機禮，並盼於交通事業外，熱心教育，辦一個好大學，今日之結婚証書，就像文憑，張群演說，多勗辭，來賓推王曉籟演說，王謂希望王部長保女士多養幾個寧馨兒，晚王宴賓，並有灘簧等餘興，聞王贈保嫁粧費十萬元，保初欲出洋求學，後結婚，現婚後再出洋，日內王保赴南通度蜜月，王在愚園路別墅新屋，甚軒敞，磁磚由泰山磚瓦廠定造價值逾九十萬，

王保婚史
江風自南京寄

交通部長王伯群，前於上海某報曾一度刊登啓事徵婚，傳聞所及，一時甚囂塵上，其中更不無幾許謠諑，甚有謂王以重金納妾者，至其應徵之保志寧女士，則爲交部職員保季新之猶女，聞志寧曾畢業滬上大夏女大學，當婚約訂妥後，王欣然允簽十萬元支票與保，爲嫁前從資，又聞保志寧女士以現當求學時代，不願暫時結婚，王又允與三萬元，作保求學費用，前二日記者往訪王伯群時，對於王與保訂婚事，亦有所詢問，承彼不吝見答，略謂：余於十七年冬，元配逝世，家慈因余內助需人，屢命續絃，而親友相之，物色介紹，日不暇給，余以舊式婚姻，每多不滿，遂謝親友，而自行留意，保君志新，本係好友，常相往還，因得識其猶女志寧，志寧勤學，無時下風，於去冬大學畢業後，家慈因年老多疾，促余續絃甚急，於是始託親友作伐，得其家長同意，婚約始定，外間謠言紛紛，謂余以重金納妾，但自有事實上正明，於此殊不足置辯云云，現在王氏已涓吉於十八日，在上海康腦脫路徐園，與保女士舉行結婚典禮，並定於婚禮告成後，新夫婦即乘輪赴南通州，作蜜月旅行云。

蒲節登山回憶
沈奇。

還記得去年廢曆五月五日那天早晨四點鐘，我們一群人都老早的起了床，急急忙忙上南山去採艾草，當出發時天光還未現魚白色，滿天星斗，獨自閃爍的發光，晴空萬里，渺無片雲，惟有涼風陣陣，吹得人還覺寒顫，道旁街燈黯淡，照得遍地樹影參差，東西搖盪，滿街靜悄無聲，只有遠處雞鳴犬吠的聲音，來點綴這寂寞的城市，我們幾個人，低着頭順着大道快步的往前走，漸漸來到山腳底下，接着用力往山上跑，只見巨石崢嶸，大樹低垂，高槐成行，一片楊柳夾着青松，被山風吹着發出來嗚嗚的響聲來，再往上走，青草沒脛，露珠侵濕鞋襪，當走到山半腰時，衆人已累得滿頭是汗，于是坐在青石上歇息，舉目往前望去，燈光輝煌，大連全市在望，碧海如帶，微波上下，浮着幾葉扁舟，揚着白帆，蕩漾在水面上，回過頭來，望山顛望去，人小如蟻，紅燈點點，忽明忽滅，看夠多時，站起身來，又往上走，不一刻已爬達山頂，處處大石橫道，山尖如列，後山坡上楊柳成行，羊腸小路，彎彎曲曲的橫在山脊上，這時大家都各處去採艾草，不多時天光大亮，全市的電燈，一剎間全都熄滅了，朝色茫茫，還帶霧氣，這時艾採完了，于是鄉翻下山來，錆嫩草，過果林，攀青松，依綠槐，不久又到了平地，回過頭來，山峰渺渺茫茫隱在烟霧中，被東方才出的太陽光照着，透出黃白色的紋，時天光已不早，我們又匆忙邁回寓所，乃大吃黍粽，以解朝之勞，正是陸放翁說的，「重五山村好，榴花忽已繁，粽包分兩髻，艾束著危冠，舊俗方儲藥，贏軀亦點丹，日暮吾事畢，一笑向杯盤」，回憶端午節的登山忽忽的已是一年，回憶當時還很深的印映在腦海中。

愛火
鏡海。

有這末一天，是省親假期中的一天，在一個招待宴席上，由朋友介紹了一個女性，她名叫蘋，她也是L師畢業生，不過內時間的早晚，未得與伊相識，……「有緣千里來相會」她對他確定留意，他的一言一動她也必以笑報之，他看她的嫵媚而玲瓏的模樣，也的確傾倒了。哈！窺友之情，這有多末神秘喲！

從這個宴會後，雖在還隔千里的C埠的他和C城的她，彼此時手中時常不離仁哥呀……華妹啊的情書，「見信如見人」，信！固然能通款曲，但，通信不晤面，未免有些難過，所以他們倆在可能的範圍內，還是常常來往，以資減輕些更進一步的慾望。

責任的担子，壓在各個人的肩上，人們很不容易脫身閑遊，說是閑遊也不過在刹那間的工夫，仁君和華也是在肩負重担的隊裡，就是常常來往，一年中能有幾回呢？天各一方，想思中寄雜了些誤會的情感，因此！就有不幸的事件發生。（未完）

生活轉變（十）
黃旭。

「好的，我們都要靜沈地聽——」

最喜歡聽人家吹奏笛琴的女琼，這才打定主意，走了進去，主人李女士，招呼她了。

「哦哦，密斯歐陽！那一陣風兒把你吹了來的？請坐，請坐！」

「不客氣，溫和的南風！」她笑了，接着密斯賓們也和她說了幾句笑談；唯有她的敵人密斯洪，差不多便是沒有和她說話，最後她看見李女士在撫模那隻琵琶，她便急欲要聽而要求她——

「請你們都要沈靜下來，諸位密斯！現在請我們的主人秀娟女士給我們以琵琶奏枝歌曲——可以麼？」

「贊成！」還是好幾位密斯的附和聲。

李女士開始彈琵琶來了。奏的歌曲是LW氏作的「蝴蝶也不厝吻的一朵花」，裡面的意思，是報告給人們，有一位女性在暗地裡愛上了一位男性，那位男性也對她很有意思，於是他倆便不約而同地互相追行，意外的差差二分之一的路程，便將成功的時候，起了壹陣逆風：另有一位女性，把那位男性給誘惑去了，同時把那位女性給驅出他們的圈外了——失了戀的這位女性，在痛苦了一陣之後便裝飾得比較以前還要美麗，成天價跑到外面去吊那些青年男子，爲的是能以得來壹位可以慰安她的一個異性伴侶——還有好幾位女性和她同樣地作這種勾當——奇怪的，是她們每位都已如了自己的心願，唯有這位失望的女性現在仍是得了一個失望；一些漂亮的青年男性，都把她當作了一隻瘋犬般的，見了她就遠遠的躲開了」，她有多麼不幸啊！

可驚之離婚
設離婚快車乘客擁擠 十分鐘次多數離婚案 百餘律師大做好生意

紐約訊云：美國尼代大洲新規定之「六星期居住法」自上月一日起已開始實行，綜計每日當有二百至三百不愉快之伉儷，乘坐特別加快之離婚車，在該地里拿兩處地方法院，現已完成計畫，遇必要時每天可辦結一百件離婚案件，每一處法院對多數之離婚案件，在最短之十分鐘內，即可頒下離婚核准狀，因其大部分無辯論情形，所以判決始如此之快，聞該地現有律師事務所一百三十餘家，皆冀趁此機會，大做其好生意云。

新詩 暮色蒼茫裡
倖輝。

在暮色的蒼茫裡，
我呆立南山之頂，
聽啊！
穴谷的狂風，
看啊！
遠山的屑影。

× × ×

在暮色的蒼茫裡，
我呆立城市之中，
聽啊！
乞討的呼聲，
看啊！
富麗的洋樓。

× × ×

在暮色的蒼茫裡，
我呆立莊家之村，
聽啊！
饑寒的嘆聲，
看啊！
凋敝的情景。

周水子旅次作
膽齋佐藤知恭

中原此去路三千。多事何堪新遞年。半夜挑燈看寶劍。盤龍粥粥抱珠眠。

寄柔甫在桃源臺
稻村關鐸

桃花源裡杜門居。立雪寧無長者車。此是右丞圖外意。寒江蓑笠武陵漁。

賦閒感懷
王庚氏（續）

其十一
運復蹉跎不自如。容齋襲家淨無餘。牢騷風月增感慨。孰肯西江濟涸魚。

其十二
春花秋月盡愁催。命薄難堪晚歲榮。黯轍醉心人薦擢。光陰半百未成名。

其十三
課未艱辛嬉轉山。梅霜杏雨困窮衰。多愁多病渾如夢。忠失機緣潘岳閒。

其十四
延厄艱辛半世齡。伊誰伴我話客庭。連朝擁鬱曹邱省。佇觀宛然隕曉星。

長篇小說 恨海波瀾（三）
悔儂。

第一回 笑語呢喃掌珠償夙願 情詞黯黮懷璧話新聞

抱着大盆正洗衣裳，那老媽子一眼看見了厚成，驚惶失色，喊聲老爺來了，扔下衣裳盆，站起來就往上房跑，厚成莫明其妙，也三腳兩步奔進紅玉寢室，哈哈這一來可把個腐化老東西氣壞啦，密斯孫你知是怎麼一件事，原來紅玉正敞胸露懷，站在牀前頭繫褲子呢，玉瑛道，姨太太聽見老爺來了，不顧病體，起身迎接，這應該喜歡，氣得那一肚子，懷璧道，果然屋裡就是紅玉自己，厚成當然不生氣，皆因除去紅玉還有個異性青年，玉瑛道，紅玉有病，異性青年，無非是個醫生，也不至於動氣呀，玉瑛說到這句，笑視紫卿道，大概是厚成腦筋腐敗，不懂得曲線美，在最新潮流中，是供人賞鑑的寶貝，看見姨太太當着醫生敞胸露懷，怪她過於浪漫，所以纔動起氣來，紫卿笑戲道，曖呀，我的小妹妹，依你這樣說，莫非你那曲線美，任何人都可以賞鑒嗎，玉瑛粉頰泛起兩朵紅雲，強辯道，我沒有曲線美的資格，夠不上供人賞鑑，笑我作甚麼，討厭，懷璧見玉瑛嬌羞模樣，愈加愛惜，情不自禁的拍了她香肩一下道，不必跟她胡纏，聽我往下講這段故事吧，厚成在一進屋，並不曾瞧見甚麼男子，光見紅玉站在床前頭，赤着上身敞披一件小褂，手提褲子叫了聲老爺，接着就似笑不笑的說，好新鮮呀，今天的太陽，是從西邊兒出來的嗎，怎麼老爺的大駕，會來到我們這小地方呢，厚成因爲紅玉並沒生病，害他白跑一蹚，本就有三分不快，她又作出這宗顏色，說出這宗言語，不由得怒氣沖大，手指着紅玉說，你這賤人好好睡在家裡，「爲甚麼裝病，打電話請我赶快來，紅玉說，我無緣無故，裝得是那門子病，多咱打電話請你來着，莫非你爛桃吃得太飽啦，撐得人胡夢顛倒嗎，厚成受了她的奚落，還不曾還出口來，忽然牀底下擦擦響了兩聲，聽着狠奇怪，連想到老媽子剛纔驚惶失色往屋裡跑的事，登時起了疑心，伸手撩起床幃，低頭去看，發現了一個青年男子，氣得他發昏章第十一，抓住紅玉劈拍兩個嘴巴，氣喘噓噓的說，你好，你好，既然背地偷人，

東瀛唯一精良上品 男女防毒 保險套
○上製 一打卅八錢 三打一圓六打一圓七十五錢 十二打卸值三圓卅錢
○特製 一打五十五錢 三打一圓四十錢 六打二圓六十錢 十二打卸五圓
○特上 一打七十五錢 三打二圓十錢 六打四圓十錢 十二打卸值七圓五十錢
○別誂 一打一圓 三打二圓六十錢 六打五圓 十二打卸值九圓五十錢
○納來別選 一打一圓卅錢 三打三圓 五十錢六打六圓六十錢 十二打十二圓半
○羽二重 一打九十錢 三打二圓四十錢 六打四圓卅錢 十二打卸值八圓
○縮緬 半打一圓十錢 一打二圓
○女用 一個七十錢 三個一圓卅錢
用私人名義秘密寄上以防他人知曉請與他品比較試用是盼
送料金十二錢 郵票加增五分
東京銀座西二ノ一 振替東京七二二二 丁子堂

高價收買 新舊金銀 等器各種 並白金
大連市吉野町二三 鈴木金陽堂 電話八二三六番

大連遼寧 新業洋服講習所 第三期第一期招生 〔附屬工廠業已開始工作〕
洋服手藝世界公認爲高等技術乃文明國人士必需之服制尤係世界大同手藝也有此技能環遊全球不愁無事作並克得上等工資語云積財千萬不如薄技在身即此之謂也況我國訓政伊始民生問題首待解決甚就實業人材尤爲急務國民政府現以胡服不合時代潮流力謀提倡改革故日本所有聯及北省首創於大連開辦以來因設備完善教法新奇以致學生成績卓著不出一月均能已成服裝蒙各界贊許故爲普及計擬在東北各大省會皆設立分所再行普及全國今已在遼寧省垣設立分所仍以四個月畢業工廠實習四個月共八個月爲期均能領悉裁剪縫紉完全技術現已由額所選拔成績優者充爲技師次者留廠工作當年得利足可挽回學費而有餘也每班〔限五十名〕做總不收〔惟遼寧第一期例有優待〕並設工廠承已開始工作歡迎警鐵路學生之大宗服制定過價值格外從廉懸昂不悞並希望各界到廠參觀無任歡迎函索簡章新付郵票四分即寄
總所 大連三春町二番地
分所 遼寧城內鐘樓南路東

華文打字機 歐文打字機 ▲附屬品俱全販賣並修理▼
謄寫版 油印機 無人無不稱揚 效用很經驗者
大連市大山通 小林又七支店
電話 四二番 四四四番 三四〇六番 四九六七番 振替大連九八四番

大連奧町五十五番 德泰綢緞莊
東風拂面春色媚人本號應時運到春季新式絹綾縠縐時髦嗶嘰花色豔麗不及備載男女春服大衣旅行用具喜壽贈品一應俱全定價低廉無待自誦凡蒙惠顧分外歡迎
電話長七五四二四八五二番

眼科專門 三根醫院 大連市岩代町轉角 電話六四一〇番

邊業銀行廣告
本行資本國幣二千萬元呈由政府核准享有發行紙幣代理國庫特權專營各種存欵放欵匯兌貼現及普通商業銀行一切業務匯水利息格外克已辦事手續尤爲敏捷如持本行鈔券作匯東三省境內各地分行一律免收匯水倘蒙賜顧無任歡迎
總行 遼寧省城大南門內路西德隆店胡同 電話總裁室（四五六四）營業室（四六五八）總局經理室（四六五七）傳達室（四六〇七）掛號九九九九
分行 天津 上海 大連 營口 安東 錦縣 新民 四平街 遼陽 通遼 吉林 長春 哈爾濱 雙城 安達 綏化 洮南 黑龍 江 遼源 開原 海城 西安 山城鎮 新立屯 公主嶺 法庫 門 撫順 北平 昌黎 北寧 長途電話（三二七）（三四五八）（三〇七三）日本
倉庫 本總行設有倉庫辦理貨物押欵
本行發行奉天地名現大洋元角券及京津通用角券除在遼寧本總行營業時間隨時兌現外爲並在托列各商號代兌
代兌處 遼寧省城大西門裡商業銀行 遼寧省城大北關下頭福勝公

同昌綢緞莊 最新鮮的鶯鶯綢 種類繁多 國產應時 柏林葛 奇麗美觀 劉紹言題
大連奧町五十番電話四五〇二
經理 高亭 勝利 開明 唱機話片

東三省官銀總號廣告
開設年月 前清光緒三十一年十一月
資本 二千萬元
業務要目 各項存欵放欵匯兌及普通銀行一切營業并代理金省庫
總號分所在地 總號設在遼寧省城大北門裡 各分號所在地遼寧省城西華門、小西關、瀋陽日站、營口、安東、大連、錦縣、採家台、公主嶺、山城子、通遼、新民、遼陽、鐵嶺、西豐、昌圖、法庫、遼源、四平街、八面城、洮南、通化、海城、蓋平、新立屯、興城、綏中、遼中、東豐、西安、新賓、海龍、復縣、莊河、鳳城、錦西、岫岩、本溪、撫順、郭家店、范家屯、雙山、臨江、輝南、柳河、寬甸、黑山、彰武、開通、盤山、台安、開原、內田、台安、義縣、康平、北鎮、哈爾濱、長春、吉林省城、長白、延吉、寧安、天津、坡城、洮安、黑龍江省城、黑河、綏化、安達、呼蘭、上海、北平、山海關、昌黎、共計分號七十八處
總號貨地點 大西關倉庫
總分號營業時間 每年一二三四九十十一十二月份每日上午九時開 下午三時止 五六七八 上午十時辦
無線有線電報掛號 總號一三五〇
電話 總號 總辦辦公室中二一八四七 總務股日二二三〇八 經理辦公室中二八一七 營業股日三二九九六 出納股中二七六六 傳達室中二八六一 庶務組中二七八一

中華棧新社開幕 旅客福星
眞 正 自新洋鐵三樓 蓋式灰筋層房
大連常盤町三三、三七、四一番地
破天荒十大特色
房屋寬濶各屋皆有自來熱水洗臉盆站櫃大鈴西式躺椅銅床錦被電由鏡自便磁盆沐浴室來而客不便分文不取自來封水大便器冬用信紙則風俱全極完善暖氣夏則周扇倍應酬到價廉便利報關上稅
新社電話長 7971 大連樓上 2616 樓上 420 奧町 櫃話 5744
營口 中華棧 長春 道裡中華棧 義昌公司 運輸部 電話長四八七九 哈爾濱 中華棧 道外棧櫃 電話四三八八 電話二三一五 青島 中華東棧 棧櫃 電話二一〇九 電話二〇四六 大連市奧町中華棧 電話九一八 電話二二四
主人 張炎町 謹啓

泰東日報 各地通訊

股長調充區長

克山 公安局司法股長蒲運興。茲奉縣令。調充第五區區長。至代理區長周雨石仍回原差云。

儀式崇隆氣象悲壯
張忌辰觀禮記
第二日公祭到中外要人甚多
蔣主席及日外相均贈獻花圈

瀋陽 今(廿一日)爲張大元帥三週紀念正日。省城各機關商家。均下半旗。各機關放假一日。禮堂於隆重莊嚴之中。寓有悲壯熱烈氣象。堂前懸張作相黃緞聯。上書(三載重心喪。綠柳拂瀋。功在山河餘劍履。六軍猶雪涕。金笳畫角。神歸岳瀆相威靈)。爲榮孟枚秘書撰。宋哲元題額曰。(功在國家)。案前陳豬羊三牲。來賓到者。有潘復。湯爾和。羅文幹。孫傳芳。達爾罕王。靳雲鵬。吳鐵城。張景惠等諸要人。由張作相及吳家象何豐林等。分別招待。下午三時。爲省城各機關法團報館等舉行公祭。外賓到者。有各國領事及各僑商。一時情形。極爲隆重。禮堂左右。均置花圈。計國府主席蔣中正所獻花圈。陳列於右。外賓如日本男爵幣原喜龜郎。塚本關東長官。內田滿鐵總裁。林總領事等。均各獻花圈。分列左右。吳鐵城所獻者。下欵特書世愚晚吳鐵城。禮堂懸掛各要人之輓聯極多。計有臧主席。顧維鈞。何世雄。東北政務委員會全體職員。王希哲等。禮堂東西。設僧道經數壇。西門爲招待女來賓處。後爲食堂。場內由公安局憲兵等若干名。在周圍維持秩序。並備有公共汽車多輛。可直往各處開行。各團體行禮時。則由軍樂隊奏樂云。(暉)

參加祭典之
各要人絡繹來瀋
吳鐵城孫傳芳張景惠
吳昨已赴平探視張疾

瀋陽 國民政府委員吳鐵城氏、日前由京東來、爲張特別區長官景惠氏祝壽、在哈事畢、於今(廿一日)日下午一時十五分之南滿急行車回瀋、隨行者除其夫人外、有秘書張震西中央宣傳部秘書蕭同滋等、吳氏下車後、由招待處特派專員歡迎、一同赴小南關風雨台、爲張大帥致祭、祭畢、返三經路凱寧飯店休息、定於明(二十二日)上午由北寧路附掛包車赴平、慰問張副司令病狀、又遼寧出席國議代表、以吳氏曾任國議主席、此次蒞瀋、極表歡迎、特於今(廿一日)下午七時、假商埠地馬路瀾鹿鳴春飯店、聯名設宴、以盡地主之誼云。又孫傳芳氏、爲參加張大元帥三週忌辰。於今(廿一日)上午八時卅分。由大連乘南滿車抵瀋。當下榻於大和旅館休息後。於十一時赴大南關岳廟祭云。又哈爾濱行政長官兼國軍參院々長張叙五氏。亦於今(廿一日)下午一時卅分。乘南滿急行車由長春抵瀋。參加張大元帥典禮。日內仍行回哈。赴京之期。尚未確定云。(暉)

黃警處長將榮遷
有升任軍長及魯主席等說
黃由平電處令速清理文件

瀋陽 茲據政界消息、遼寧全省警務處長黃顯聲氏、近將調轉他職、有謂升第一軍長者有謂升平津衛戍司令者。並有調任。魯省主席等說、昨廿日黃處長由北平來電令。致警務處及公安局各科長。令每日關於財政印信文卷等等要務、均須按日清理。以免交代時之措手。由此可証明黃之升轉。不久定當實現云。(暉)

遺澤在民
張忌辰第二日
備欵散濟貧民

瀋陽 張大元帥五週忌辰。典禮各節。已誌昨報及另條。副官處及邊署軍務處。爲惠濟貧黎。以示大元帥生前遺澤起見。特備現大洋二百元。在官銀號兌換奉票。於今(廿一日)日。在關岳廟內昭忠祠內施放。凡乞丐每人奉票十元(即大洋二毛)一般貧民。到該處領取者。人山人海。早八時起午十二時止。到者不下千餘人云。(暉)

綏中災民過瀋
移居墾殖

瀋陽 遼西錦綏各縣災民經當局陸續移往吉江兩省。分別墾殖。據聞刻業移往二萬名。尚有二萬名。待候移往中。茲於十六日下午三時。由北寧車復運一批抵瀋。計男女老幼共二百四十餘名。統係綏中縣八九兩區災民。應移赴吉林舒蘭。烏拉一帶就墾。在新站稍停。即經瀋海線運送去訖云。(暉)

極城市山林之勝
萬泉河新氣象
改造竣工端節開幕
一切設備應有盡有

瀋陽 瀋陽萬泉河。本年官銀號又加改造一節。已誌前訊。茲改造工程。將次告竣。爲便利市民遊覽納涼起見。爰循同例。於廢曆五月初五日(端午節即國曆六月廿日)開幕。是日遊人如鯽。荒涼區域。又一變而爲熱鬧地帶矣。特將改造情形。略誌如左。

停車處 虹橋南東側。添蓋板房一座。設置車架。以便遊人寄存自行車。概免費用。門外懸木牌。書明「免費寄存自行車處」。

字樣。委專人經理之

釣魚臺 植物園內東北沿河之處。闢釣魚臺一處。釣魚人。得在指定地點垂釣。不得任便釣取。以免蹧踏竹籬。妨碍秩序。」

羅盤針 植物園迤南。設置羅盤針一座。完全以石質鑿成。與太清宮廟內之羅盤針無異。蓋爲確準時刻。以便遊人去留也。

葡萄園 植物園南東首。所種植者。純爲葡萄。種類不一。隔以籬笆。闢設一門。懸橫額書「葡萄園」三字。係王希哲先生所題。

標本園 體育場內東南隅。亦仿葡萄園。園籬闢門。懸以橫額。內係藝植各種植物。作爲標本者。更南又有蘋果園。式亦如之。內種蘋果樹甚多。

遊藝場 體育場北面高台一帶地方。闢作遊藝場北面留門。南面圍以鐵絲網。現已搭成席棚數座。爲茶社佔用地。以演唱大鼓及電影等。號召觀客者。」

熱鬧場 原場已爲教基金委會佔用。闢爲體育場。故在萬泉亭東。(原爲停車場)改作熱鬧場。有飯館。冰糕舖。雜貨小賣店等。羅列其間。再原熱鬧場北密林中。仍有小販攤床雜然處其中。

軍警保衛 該地原有萬泉河公安分所一處。茲以時屬盛夏。遊人畢集。爲維持地面安全起見。省公安二分局特加添長警多名。兵工廠亦設臨時稽查辦公處。憲兵司令部派第一大隊。第四中隊二分隊。駐劄植物園西正門外南首。以防宵小乘隙思逞。而保遊人安全云。」

售票處 植物園正門。有售票處一所。現又在體育場內東北角設立一處。票費普通奉小洋兩角。童子軍人半價。開幕日。共收票費現洋八十元有奇。

園內設備 植物園內設備。有假山。草亭。荷池。水榭另外闢畦。植樹栽花。添設坐櫈徑。曲廻繞。極城市山林之能事。洵屬大觀也。」

園外設備 植物園外修築。原有馬路。鋪洒臭油豎立木板。書明「萬泉一路二路」等字樣。改換高可及人之木欄添置路旁電燈。沿河補栽樹株。添造小艇。油飾橋欄。再東省首次設臥波二橋折險。另在二橋之西

省黨部紀念週中
民會代表講演(四)
閻寶航等四代表報告民會經過及感想

此外就是關于實業教育等問題。現在國家最要緊的。即實業與教育問題。我們以前辦教育的結果。看起來是失敗的。因爲社會上多一畢業生。就是多一分利的人。少一生利的人。所以此次對于教育的趨向如何。已宣詳爲擬定。至關于實業的計劃。各方皆甚注意。是日爲吳鐵城先生主席。因爲時間甚多。所以第二日才能通過。就中最要緊的。就是關于鐵路的建設。如龍海粵漢滄石及東方大港等。在々皆須積極的建築。蔣主席于閉會時。很懇切的負責的說。三年生聚。二年教訓。于六年內完成。因爲鐵路建設。于國家建設。關係至大。此外又將到南京的感觸說一說。此次出席民會。與各地方代表。相見會談之結果。大家的意思。彷彿不約而同的。對于中央黨國諸位元勛。積端的相信是言行一致。甚信能領導我們。往前努力。而能担負國家的重任。這個可以轉行報告大家放心的。回頭又想到家中的事。我們大家自須同心努力的向前。並希望在座諸公及各法團新聞界。一同努力。地方上的事。將來自訓政時期。到憲政時期總要我們遼寧先行建到。先行開始憲政蔣主席閉會時曾說。對于大會之議決案。是鞠躬盡瘁。死而後已。所以地方上的努力。是我們應盡的責任。亦是兄弟所切望的。」

梅公任演說

主席。各位同志。各位民衆團體領袖新聞記者諸君。方才王化一先生說。本日演說好似薛子大的先行漏下小的陸續漏出。到兄弟所要說的。已沒有什麼可說的。不過謬承各位歡迎。勉强說幾句空話。適才大家所說是三段論請。將大會前後及中間情形。已然說了。現在可改爲印度人民學的五段的論結。再且大會之前後。及大會上邊來說々。(一)爲什麼要開國民會議。國民會議是時間的產物。因爲時代的需要。所以才有國民會議的產生。怎麼說國民會議是時代的產物呢。因爲十三年總理主張開國民會議。是中國國民革命已經走到此階段。所有前途之黑暗與障碍。循使之光明。以前合法的國會。早已解散。不合法的國會。不足以解決我們國家的重大問題。當總理北上到上海。與新聞記者說。現在的議員。愛的是錢。如有錢賄選。全都腰纏纍々。這種人不配解決中國國家的問題。其次在政治上解決。亦無適當辦法。因當時之國民黨與北洋系軍閥。成爲對峙的政治勢力。國民黨主張成功。北洋系則不答應。反之亦然。其次以武力也不能解決。總理看到袁世凱吳佩孚段祺瑞之武力失敗。覺得以武力統一中國。是不可能。不若用黨的力量。解決國家問題。但當時黨的力量薄弱。也是不能解決。結果惟有喚起民衆。以全體民衆的力量解決國是。乃是根本上的辦法。所以總理主張召集國民會議。總理死後。將此意寫在遺囑上。民國十五年前。黨的勢力甚小不足以號召全國。只能在遺囑上言之。自十五年到十七年中間。黨的勢力。漸々擴大。而完成中國統一。但國民會議。何以仍未召集呢。因國民會議之召集。因時勢需要而產生。如不需要。自可緩日召集。決不是全因軍事倥偬之結果。則去年擴大會議改組派主張召集國民會議。乃是完全應付當時環境的策略。他們說南京違反總理遺囑。同時迎合全體國民心理。而有此計劃。且有人以爲國民政府。是以黨專政。在有特別政治系統的人。或吹尤力。因此爲消滅反動力及環境的政治政策起見。所以在去年就爲召集之準備。張副司令之和平通電。蔣總司令之江電。皆有召集國民會議之主張。則此種計劃。完全出于擴大會議召開國民會議計劃而來。現在國民會議已經開過了。此後之反動分子。恐怕無所藉口。沒有理由可做了。(二)開國民會議的使命在那裡。(甲)表明本黨所領導的國民革命。到現在作一種階段。以前的階段是破壞的工作。會議開後。是到了開始建設的階段。(乙)開國民會議。表明全體國民敬謹慎受總理遺教。接受後中國國民黨。就有了社會的基礎。國民政府。因爲民衆擁護的結果。亦自然基礎鞏固的。所有以前代替民衆革命。變一而爲全體革命。(丙)廢除不平等條約。(丁)擁護和平統一。(戊)開始建設、(己)訓練一般民衆。對于黨的政綱政策。有相當的認識。以便開始實行民治。(庚)遵過約法後。可以表明革命。所保障之是爲人民得到的權利。平等之。舉凡人民之自由權。平等權。約法中皆爲列舉出來。(辛)開國民會議後。表明中國革命的勝利。而得到最後的保障。因而以前單獨國民革命。現在開國民會議後。全國國民加入。此後任務反動派來反動。不是反動國民黨。是反對我們中華國民全體的意志。國民當群起而攻之。」

農礦廳興修
莊河水道橋壩
招妥建築商十二家
派員率往着手勘查

瀋陽 遼寧農礦廳。在莊河縣洋河西岸。有官有稻田一處。擬於本年開闢墾殖。該廳特招商興修該處水道及橋閘堤壩等項。近已招妥振興。慶源。義合。北平。天合。德記。天成。大亞企業公司。陳海峰。大興。亞華等十二戶建築商。該廳爲積極前往興工起見。業於十六日派員率領以上各建築公司。由瀋去莊河。以便協同該縣水利局着手勘查。動工云。(暉)

鄉民服務團
端節停講一次

瀋陽 遼寧國民常識促進會。總幹事車向辰。爲灌輸農民常識。提高人格。改良農業。曾組織鄉民服務團於每禮拜六支配團員(多爲學生)下鄉講演。適於鄉民之常識、自開辦以來。頗有驚人之成績。本月廿日。(禮拜六)又屆下鄉講演日期。乃該會以適値廢曆端午節。各校放假。團員不易召集。爰特延期至下禮拜六(六月廿八日)本人決率團員親往。預定到瀋陽縣城北大韓相屯。講題爲鄉村常識云。」

特設愛克斯光診治疑難雜症
各科診療
病室完備 入院隨意
大連市奥町愛宕町角
陳英普愛醫院
電話七六九九、八一五〇番

降雹田禾受傷

牛莊 連日大雨。時雨時止。窪下之田。多被水滂。乃於昨(十六日)夜一時許。狂風大作。樹木爲拔。繼以冰雹。食頃方止。晨起視之。若城東大小望台。八間房一帶之田苗瓜秧等。均被雹傷。一般農民。大失所望云。新

運動大會誌盛
全縣小學一致參加
各項成績斐然可觀

洮南 本邑運動。前因雨阻。故改期于昨(十七日)始行開會。舉行地點在師中校莊身。起始先由教育界並招待來賓。並舉行典禮。儀式。頗爲隆重。查本縣師中校。體育成績。向稱優良。去年七縣聯運會中。曾以綠褲子之徽號。名噪一時。其後在四省聯會。徑賽一項。亦頗有聲響。惜當時以某種關係。未得最後之勝利。今年華北運動五千米打破。全國記錄者。即該校上期畢業之學生也。故該校又就全縣小學運動表演。其素來訓練之成績。並將其預定項目暨體育之成績。披露於下。第一日運動項目(一)高級百米預賽(二)初級百米預賽(三)高級鐵球決賽。(四)初級鐵球決賽(五)高級二百米預賽(六)初級二百米預賽(七)高級跳高決賽(八)初級跳高決賽(九)高級低欄預賽(十)初級低欄預賽(十一)千五百米賽跑、午間休息(十二)團體操(表演)(十三)高級百米決賽(十四)初級百米決賽(十五)高級鐵餅決賽(十六)初級鐵餅決賽(十七)高級四百米(十八)初級四百米(十九)高級跳遠(二十)初級跳遠(廿一)高級撐杆跳高(廿二)高級八百米(廿三)初級八百米(廿四)高級標槍(廿五)初級標槍(廿六)八百米接力(廿七)三千米。第二日運動項目(廿八)二百米決賽(廿九)低欄決賽(三十)高欄決賽三十一)四百米賽(三十二)三級跳遠(三十三)四百米接力(三十四)五項運動(三十五)千六百米接力(三十六)五千米午間休息(三十七)籃球比賽(三十八)隊球比賽(三十九)發奬(四十)歡呼備考各項目於必要時可臨時移動之。各球類可與午間行之標槍第一趙玉璽(三七米五)第二張蓋文第三高連仲第四武敬仁鐵球第一陳繼哲(一四米)第二傅文業第三張德國跳高第一陳世榮(一米六十)第二穆景豐第三張兆成一千五百米第一郭鳴翔(四分三二秒)第二孫運章第三李澤深第四閻維周八百米第一孫文舉(二二二)第二李澤深第三孫運章第四張永年八百米接力師範級(一分四秒)鐵餅第一陳繼哲(二八九)第二王文舉第三張蓋文第四蓋景臣。洮

外財不富命窮人
女僕見財起意
終至敗露捉將官裏

熊岳 熊岳驛農事試驗場職員。末松氏。雇用城北倪家屯。李趙氏老媼一名四十九歲。充任使役洗衣工作月之七日。主人。交與李趙氏下衣一件。命其洗濯。因內藏金票五十六元。在褲兜內。末松一時妄記。李趙氏將衣投入盆中。見褲兜內。有金票一捲。取出私隱已懷。將在入水洗好。當晚脫故回家。末松某公畢回寓。想起兜內之金。尋問其妻。言李趙氏午后回家。末松知其所爲。電報警署。候自次日。婦復回。佯作無事。如是警署。着沙刑事。幾回訊問。婦堅不承認。後經設法。套出實供。當時領婦回家取贓。婦子聞知又。將金票帶走。俟往。又追問婦之女。始爲實告沙刑事同婦到家。不見其子何往。當將金票五十六元。同婦帶回警署懲辦云。」

又一人倫之變
族弟姦拐族嫂
警署查店露出破綻
天網恢恢終難逃出

熊岳 熊岳驛前誌豐成旅館。於月之十九日。南來客車至站時。來一男客女客。抱三歲小女一人。問其何來。言係旅順西山頭會人。姓周名乃善。女王氏。夫婦到此沐浴一二日即走。人皆不疑有他也。次晨有警署沙刑事。盤詰伊夫婦之來歷。言語支吾。形跡可疑。帶署詳詢。始供出

課賦加罰
展至七月底止

遼陽 縣政府奉財廳通令。因各縣災民甚衆。體恤農民艱難計。特行呈請省府。允許將各縣農戶繳納課賦。原定五月爲期滿加罰。已緩期改於七月底止。逾期加罰。決不再緩。以舒農困遵照通告各村農民。速爲完納。以免至期加罰云。(遼)

凶哉匪胡
擊傷團丁
搶去槍枝

遼陽 縣府據第四區長婁文恩呈報管界挖疸寺村公所聯合村自衛團。被匪縱火焚燒。並擊傷團丁任文閣沈華珍吳尚義及村副孫某璧等四名。並搶去大槍三枝子彈等項云。(遼)

火神廟戲將開台

熊岳 熊岳城內。火神廟之廟戲。節前業已與胎裡毀班。訂立合同。準於午節開演。旋因城內飲食舖。及酒館等。以值過節。村人來城看戲。入吃喝舖者必少。影響營業。與飯館吃喝舖關係猶重。以故請求商會改期開演。故定舊曆五月七日開台。刻下戲棚。已安置妥當云。

中學堂建築校舍

熊岳 熊岳城內紳士。臧漢卿氏。提倡在岳。捐資籌欵。設立私立中學一所。爲提倡教育。培養人材起見。曾經集會。紳商贊成。日前已開會討論。捐欵方法。當場著名紳商。均極贊助。捐欵之數。約在四五千元之譜。其餘不足。仍由臧君名義。四外募化。志在達到目的而後已。校舍地址。擇定北門外。牲畜市場。

泰東紹介欄
爲登廣告者各位便利計特設五行及十行此二種廣告欄取費低廉如利用左列欄登者希速來接談
◎五行欄 五號字十三字作一行 刊費一次一元 四次三元
◎十行欄 五號字十三字作一行 刊費一次二元 四次六元
●求事廣告半價 ●姓名在社者加三成 ●不出名者
如刊者到 廣告部 電話八〇九三番

均質牛乳 奶油 奶皮 滿洲牧場 電話六一三四番

硝子 食卓用器、本硬質、安全燈用替硝子、汽罐用硝子、汽車、電車用、藥品化粧品各種容器新製造 大連 南滿硝子會社

鐵類 丸角平鐵、鍍鋅板、洋釘、鋼板、同薄板、浪板、汽罐板、洗鐵、亞鉛平板、司鐵線各種販賣 大連佐渡町 進和商會

膠皮 大減賣、孝行鞋、美利堅鞋、運動鞋、各貨膠皮腿卡、膠皮細線 大連連鎖街 電話六〇二五 大連洋行

火災 保險、海上、運送保險、汽車保險 大連常盤橋 電話二二〇七二 大連火災海上保險株式會社

醫生及藥種

氣疸、全身麻瘋 包治靈藥一星期見効 近江町三七 白馬號

雜件

招租 茲有武藏町六番地樓房一處共計四十間如有全租或分租一半者均可請至敷島町十番地益順公內積餘堂面議可也 林積餘堂謹啓

聲明 遺失作廢 啓者鄙人前在上海華安合群公司保有人壽險一事當有保証書一只係一八八六七號時屆期滿取欵不料將保証書遺失當蒙該公司許可免保將欵領出恐後此項保証書無論落於何人之手概作無效特此聲明 鄙人 哈雲生謹啓

牛奶 奶油 奶皮 牛奶麥 大連牛乳株式會社 電話四五三七番

黃金 蜂大宗蜜蜂出售 附屬品類俱全 林養蜂場 普蘭店代理店 義盛泰

菓樹 烟台菓樹苗 馳名本公司培養大宗苗木廉價出售 從速價目錄函索即寄 山東烟台小梅陽街 新農種苗公司啓

麻袋 混合保管用藍打、蔴袋、洋灰、砂糖包用各種麻袋 滿洲製麻株式會社

機械類 電氣器具一般 金屬機械油、揮發油、化學肥料、米、麥、麵粉、雜穀、鞋襪 三菱商事會社大連支店

電園之北京料理 大連常盤町電氣遊園內 電話八七一〇 登瀛閣

獅子 啤酒汽水製造、品質優良 大連製冰會社

電線 各種電線、銅、黃銅、鉛加工品、電氣機械、油漆、瓦尼斯、汽車膠皮帶、象皮製皮帶管 古川電氣工業大連販賣所

華客 歡迎、吃、喝、住 隨意舉行 華人茶房招待 大連大山通 電三一七一 遼東旅館

蜜蜂 敝場由旅順移來值創立紀念 大連泰山養蜂場 電話九二八二

良藥 啓者本藥房設立有年專售東西兩洋藥品自製良丹銷運各省馳名遠近並代理名廠精製各種良藥醫療器械俱全賜顧者認明牛首商標庶不致誤 營口義興成藥行

失照聲明 敬啓者敝人今於正月二十五日夜被盜失去部照一紙計地十一垧三畝五至於數月到處尋找毫無下落特此登報聲明作廢 雙城縣東北蘇家窩堡 蘇潤敬啓

女界福
天下第一婦女靈藥 驚天動地救人無數

招募耿莊子代派處啓事
逕啓者本分社爲便利閱者併使消息靈通起見特在耿莊子招募代派處如有願担任主任者請來函商或來本分社面議接洽可也特此佈聞

本報安達站分社易人啓事
啓者本報安達站分社長王介青君因有他就現已告辭遺缺另委李坦墅接充嗣後該地各界如有刊登廣告及訂閱報章均請向李君接洽可也此佈
海城分社長 賈博忱啓

連殺二命之凶犯已被拿獲
行凶原因仍爲姦情 日內由局送縣法辦

檢樹 本邑西城新民屯村岳長海夫婦被殺一事。已誌前報。玆於日昨在弓棚鎮將該案兇犯蘇才者拿獲。於今十八日由五區警察送到公安局。當即審詢已確認爲殺人正犯聞該犯乃岳妻之乾哥々年三十餘歲。素無正業。以跳大神爲生。久與岳妻通姦。爲圖久遠計。當岳某結婚之夕。竟暗將岳殺死。即逼令岳妻同逃。以遂心願。孰意岳妻心志已變。始終不隨。蘇乃又下毒手將岳妻亦一併殺死。但人意易防。大意難容。竟不費力而破。獲經該局審訊後。擬日內過縣將來如何法辦。容訪再誌云。 檢

令各縣勘丈官產

安東 安東縣政府。頃奉財政廳通令。略謂查各市縣。官產官地。淺擱不能標賣。實屬等于廢棄。玆將官產官地。標賣所收之欵。籌設全省最大工廠。凡屬人民日需之品。均能自造。以免利權外溢。此爲無用化有用之策。故特通令各縣縣長。勘丈表報云」

省視學行將來安

安東 遼寧教育廳、金廳長。以現屆暑暇。各校成績如何。自應切實調查。派定優秀。而資獎勵。故特派省視學。高顏起氏。來東邊一帶。視查一切。聞高氏已由省起發。昨已抵本溪湖。日內即將來安云。」

治安會議

安東 安東縣政府。頃奉省政府通令。現以時局不靖。防務吃緊。深恐黨匪乘間滋擾。若不設法預防。恐有滋蔓難圖之勢。故特通令各縣長。着急召集公安人員。及各村正副等。開治安會議。討論佈置防務。維持治安等辦法云。」

開設女子理髮館

安東 本埠近來。女子建設職業。日見增加。玆有市內興隆街。德臨堂理髮處。執事查懷玉。今爲提倡女子職業起見。將其樓房。重新改修。大加粉飾。於樓上特闢敞間。專備女子理髮。聘請女理髮師數名。又購最新理髮器。及屋內陳列品多件。將於本月二十日前後。正式開業云。

分贈各機關節禮

安東 安東總商會。以現屆廢歷蒲節。特備白麵六十包。猪肉二千斤。派員分贈。商埠公安局。縣公安局。水上公安局。各警士。及憲兵隊。緝私局等各機關。以備蒲節應用藉酬對於地方。維持治安之辛勞云

醫藥會員大會

安東 安東醫藥研究會。昨由郭、劉。孫。正副三會長。召集全體會員。舉行臨時會員大會。當即表決議案五項。分誌於後。(一)呈請縣政府。定期考試藥劑士。(二)推選醫藥委員會。起草章程。(三)召集大會通過。(四)請求備案。(五)實行委員制。定期改選委員。等五項議案云。」

密組錢業信託 實行買空賣空
擾亂金融莫此爲甚 有責者亟應取締之

泰安鎮 本鎮自鐵路通過以來。萬商麕集。日臻繁盛。其他營業勿論之。惟有銀號錢莊。綜計十三家之多。外尚有錢榑十餘處。於昨年有紳民范十英喬蔭南二人。倡辦信託公司。請稟克山縣政府。屢經駁斥。迄未批准。於今春陽曆四月十二日。乃有本街奸商。日升東經理白金榮。永泰長經理劉庚陽二人。倡首糾合。洪聚昌晉大號。巨成太。恆盛。義興太。和成玉。公和太。廣巨錢、協和久。和太恒。裕大號等共十三家。密秘組合錢業信託。公舉劉庚陽白金榮二人爲首席。實行買空賣空搗亂金融之計劃。故每日市價高低漲落。照濱江現價。相差太距。均由伊等操縱。至今據調查所得眞像。其得利最多者。爲穆商天豐巨。哈大洋三千餘元。復興信哈大洋二千餘元而卜奎永增盛外城客。史占卿。賠累哈洋千三百餘元。鑫昌合金店。賠哈洋二千餘元。其他賠累不堪者。尙未查明。但鑫昌合現已將門面關閉。擬以法律解決。刻有魯仲連調楚。未知能否達到和平目的。當此金貴銀賤之際。國法奇緊之時。該永泰長日升東。竟敢密秘組設信託。買空賣空、搗亂金融。目無法紀。若常此以往。但有害國計民生。且於本鎮商業進展。大有妨礙。望有管理責者。極宜懲治也可。 泰

端節舊習難除
商家住戶皆一致慶祝 但外强中乾熱鬧大減

吉林 春去夏來又屆端陽令節。此雖係廢曆節氣。迭經國府令禁止。但吉垣商民。積習難除。均仍照舊貫。準備慶祝。而商家結帳。雖經中央變通改訂。但習慣多年。各商號仍須於此節追討。因之初三四兩日間。各商櫃夥此往彼來。絡繹於途。惟極關因錢法奇緊。洋價過高。各商帳目。索討極爲困難。預料進帳至六七成者。即可爲好帳。此爲各商家之情形。至於住戶方面。大多數亦均沿舊貫於初四日準備良好食品。糭子涼糕等爲必備之物。以便過節。而機關。雖無明令放假。亦不能太遺屬員公意。無形中初四初五兩天。非必要者。均暫置不辦以便饋員。安然過節。惟各種物品。自去歲冬以至於今。因受錢法影響。奇漲何止倍蓰。大洋十元所購者不值五元之貨。故雖各界循例慶渡。但無形中其熱鬧已大見差異。即以送禮酬應而言。極鮮菓商人言。本年關於送禮物品之售賣。較之往年大見減少。向歲一至初一、直至初五。此數日內每日間朝玉暮。顧客如鯽。而一年生意五月節即佔去三分之一。今年則初三四。始購者稍見增多。較往年相差。何止數倍。由此可見社會上所受金融奇緊之影響矣。記者聞之。不勝慨歎。端節見聞襍記如上。以供閱者之參考焉。」

索債遭匪綁

牛莊 城北王朝璽者。在城開設烟舖。于春春季賣與台安縣境。溥家莊南樓住戶。王永祥。烟欵千餘元。下欠四百零九元。因節關在即。於古歷四月廿三日。遺其長子慶芝。前往追索。並帶有現洋百元。以備買棉花之用。彼到伊家。因欠欵一時未能湊齊。晚宿其家。突來步匪數名。將王慶芝綁去。刻下不知下落云。」

野鴛鴦
捉將官裡去

牛莊 城東唐家窪子村。有唐某者。(名姑隱)年三十五歲。素性輕薄。曾與其妻侄女。趙李氏。(年十九歲)曖昧情事。昨又赴女家。暢叙幽情。正在情濃之際。被本夫。(年十七歲)瞥見。當報告新河屯村公所。派人往抓。將一對野鴛鴦。帶所轉送牛莊公安分局看押云。 俊

金錢萬惡

牛莊 城東五里紫繁屯村住戶宋某。年三十餘歲素以販賣鮮魚爲生。日常往來街市。每事畢。必至東關齊家烟舖。買少許碎烟。日以爲常而該烟舖。係老夫婦二人經理。並無櫃夥。賣貨之欵。僅有一洋火箱存放。亦無錢櫃。日昨宋某至烟舖。買兩元錢碎烟。嗣有他人買貨該夫婦未加防範。宋某見箱中有錢。遂起盜心。用手抓了一把。即行走出。待齊某知覺。報警往追。當由其腰內。搜出鈔票廿張又五角。帶區看押。當由該村々正。郭惠風。保釋。」 俊

勦匪大勝

農安 本邑第四旅十四團。日昨在長嶺縣。北與股匪激戰。該團官兵憤不顧身。因之大勝。共擊獲匪徒二十餘名。並得大小槍四十餘枝。已於十五日來。城途往旅部矣云。」 (農)

官銀號應恤商艱
大洋騰張賠累不堪 官方必須整頓官帖

農安 本邑商店。皆係官帖作股。自官銀號、在邑設分號以來、即貸給衆商吉大洋數十萬元。不料上年。官帖日毛。大洋日漲。在貸欵之時、衆商皆照一百二十吊。將大洋售出。今官漲至二百八十吊、衆商於無形中。賠累不堪。以至倒閉相繼。如官方有意援救。必須整頓官帖。令大洋低落方可。現在衆商所貸之大洋。皆不能如期交付。官方亦感棘手云。」 農

龜奴群毆嫖客

農安 本邑安福。里妓女金蘭。與大茶壺王某熱戀、法昨有標客李雲、欲要住宿。乃妓女金蘭。因戀茶壺竟行拒絕。該李雲一時氣惱與金蘭口角。不料茶壺王某竟敢將李雲拉至院心。施以毒打。並有茶壺薛某。帮同群歐。李雲被打之後。即至一分局控告。將人犯傳訊。因歸事門歐。有違警章。每人罰金十元。方行了結云。」 (農)

絲廠丟失鉅欵

海城 本邑小南門外。三盛絲廠。於前晚將錢櫃所存之現欵。大洋一千六百餘元。不翼而飛。及至翌晨查覺。已無踪影。當由該經理趙潤棠。報知公安局。經猾局長將該司賬二人。傳案審訊。但究竟有否別情。容訪再誌。樂

營口端節之形色
表面依舊內容全非 較諸往昔不啻霄壤

端陽節改夏節
國歷六月二十日。即舊歷五月五日。爲端陽節。故民國時期。改是日爲夏節也。是日爲古來戰國時人屈原氏。被列國齊襲王。請赴江南。而屈氏當五月五日。即自投汨羅江。溺水而死。死後該地人民均表哀情。所以包大宗角黍投於江中。而悼亡者之魂也。」

舊習仍然未除
至南北統一。改用國歷。關於舊習均行革去。但現在一般商民。仍相沿舊例過節。是日籌辦端陽節用品飲饌。終日不絕。商民住戶。赴街市購買物件者。頗極一時熱烈。販夫走卒。於是日均。趁時而作投機營業。販賣角黍。桃樹枝。艾蒿。花芦蘆等物。而生意興旺。得利頗厚云云。

軍警憲嚴節防
本埠軍警憲以時屆端陽節。兼地方不靖。關於防務。亟宜注意。以防不良份子藉時生事。而保地面之安謐。故已先期籌設聯防。以便至期出勤云。端陽放假三日該日商工住戶等。援照舊例。設席宴酒。均行放假三日。以資祝賀而爲休息也。」

瘟神廟之誕晨
本日附城村五台子。有瘟神廟一座。於本月五日。爲神瘟之誕晨。即大展廟門淨掃寺院。故一般善男信女。均前往拈香供燭。絡繹不絕於途。并有該村會首。作一該廟會之舉。頗爲隆重也。」

點綴品及飲饌
是日民衆等。未除舊風者。均門插艾虎。懸掛五色條帶及葫蘆桃樹枝。小孩束五色線。披帶條帶及裝猴小桃等。而飲饌則以角黍。并飲雄黃之酒。此種種作用。俗說可藉此打却瘟疫之侵身也。」

卍慈診停三日
營口紅卍字分會。所設卍慈施診所。以節關之日。恐治病者。不能前來。特佈告本所自十九日起。停止施診三日。至二十一日止。二十二日照常施診也。

各校不放假
本邑各學校。遵照教育部令知放假規程。業已實行在案。所以是日。仍然照常上課。不准學生私自離校。以符新法也。」

市塲中熱鬧烈
本埠各市塲中。說書。賣藝。做買賣。相面者。賣藥行。頗爲繁盛。而遊人絡繹于途。人聲雜沓。形狀萬態極爲一時熱鬧非常。」

秦樓楚館忙碌
該日本埠各秦樓楚館之中妓女。因節期各商民均放假休息。帮皮肉生涯者。稍瀰活動。故走馬章台發徒子弟。均濟奇裝異服。塗膏油髮。即至秦樓楚館尋去問津。以致妓女迎張送李。大有不暇之勢云

討債大興門歐
各放債主。以節關爲還債之期。所以各債主均前去討索。但債台高築之欠債者。來到煩惱關頭。而有錢者則行歸還。然無錢者則大興門歐似此經濟倒人可見一班矣。」

端陽今不及昔
本年節期。因經濟滯塞。法關係商業之蕭條。百物之昂貴。民生之維艱。實苦不可言。而此節雖屬熱鬧。較之昔年此節。大有天地之相差也。」 營

嚴禁索節份

安東 安東稅捐局。以現屆蒲節。深恐各員巡。操舊惡習。向各商號索取節份。等弊。故昨特通函總商轉。知各商。一體遵照。玆將佈告原文。錄誌於後。爲佈告事。案准安東稅捐徵收局。公函第七五七號內開。逕啓者。查稅捐局員巡。每於節關。往々有向商家。索取節份情事。此爲最大惡習。敝局長。從來懸爲厲禁。現値夏節在邇。雖對各員巡。業已嚴申誥誡。惟本埠地方廣大。敝局員巡衆多。深恐不肖之徒。仍不免輕於嘗試。應請貴會。即日通知本埠大小商號。一體知悉。此次夏節內。如有敝局員巡。前往各商號。索取節份者。准由該商號。即時扭送來局。或訊明姓名。用電話即時報告。或於事後舉發。敝局均當立予究懲。以昭儆戒。倘各商。甘願給予。默不舉發。一經查出。即按行賄論。併予懲罰。似此變方井進。此種惡習。或有革除之日。相應函行。即希照查辦理爲荷。等因准此。合行佈告全埠衆商號。一體知照。切切此佈云

強健胃腸 振刷精神 舒暢心身

今日此時易於遲鈍之消化機能速宜促進豐富活力再無如常用仁丹之絕大功效
今日此時辨事運動家族偕遊而欲解倦勞防氣喘再無如常用仁丹之絕大功效
今日此時於人叢聚集或酒席塲中乃欲治頭痛眩暈解酒醉再無如常用仁丹之絕大效力

仁丹

小包 二十粒袋
中包 六十粒袋
特別包 三百廿粒袋
大包 四百廿粒袋

主效
中暑傷寒 腹痛吐瀉 頭痛目眩 食積不消 水土不服 時行疫疾

謹防假冒
近有奸商羡望我仁丹之盛名假冒商標劣藥售出頗多賜顧請認仁丹商標並森下博藥房字樣等庶免受欺瞞

使小兒加餐 用嬰孩自已藥片

小兒飯食懶進爲其父母者往往誘以厚味烹調之品結果消化愈弄愈滯食愈不下矣治之之法端在調和其腸胃發展其輸納之機能嬰孩自已藥片即是具此奇効之小兒專藥凡欲小兒加餐而得强健者其尙勿忽山東青島美東汽車工廠經理張君振芳來

書云「小兒德祥食量甚小肌膚黃瘦軟弱異常今夏蒙辛金西醫生介紹服用嬰孩自已藥片食量驟增嗣後隨時續服竟得身體壯胖活潑非常此皆貴藥片之所賜也實深感々」嬰孩自已藥片各藥房均有出售或向上海江西路四五一號韋廉士藥局函購每瓶七角六瓶三元五角郵費不取

下刊肖像兩幅 係由原相片繪來

奏此神效者果何物歟

攝影機証明 君能康健若服 韋廉士醫生紅色補丸

陳君淦泉既服韋廉士紅色補丸以後

陳君淦泉未服韋廉士紅色補丸以前

紀事之切實無過於攝影機攝影鏡頭對於景物無論好壞一律映收絕端準確現在攝影機指示我們陳君淦泉病時之情狀稍後彼復攝一影則其身體顯然進步蓋服用天下馳名補血健腦聖藥韋廉士紅色補丸得其去病强身之力也

陳君「係江蘇林梓陳萬興網莊主人其來書云」鄙人幼年血虛多病復因生計操勞愈形衰弱神疲食減 肌瘦面黃自治無効迨服韋廉士紅色補丸方覺食慾漸增精神漸旺爰即耐心守服卒得體重復原康健重享奉上小影兩幀攝於 服用此丸之前後以証其功効爲何如也」韋廉士紅 色補丸各藥房均有出售 直向上海江西 路四五一號韋廉士 醫生藥局函購

特別警告

以身體健康之重要而欲節省數毫洋殊爲不智故凡遇經售家以影射紅丸兜售稱其「價賤而効相同」者妄語也愼勿置信必須堅持韋廉士醫生紅色補丸眞正去病强身之靈藥

韋廉士大醫生 紅色補丸

說花柳病之原因

速治之妙法以及其聖藥

花柳之病人皆畏懼而厭惡之　然此患乃在逍遙快樂之境　而得之者　其毒也人人明知而故犯　雖有教育法不能阻之　雖有巡警力不能制之　其情念一起自己也不能禁　情念之勢頗強　不可不爲之謹慎　倘有不幸而遭花柳之毒　亦須力求治理驅逐其毒根之方法　不然小則傷及其身　大則難得子息豈不是爲人在世之最恨事乎　特是世間雖有靈丹妙劑也世不恐能除去其毒　毒根不去其毒無論何時必發　倘於未發之前　雖有名醫也不能診定其毒聚於何處　如患白濁之病時有止而復發　其他之花柳症　乃隱入骨髓故不易發　發時若苦　或得妙藥暫時得治也恐其爲再發　予今將其受了花柳毒病之情形　細述於下　一是白濁如不治之必然流之不止　其最甚者　乃是見血點混在其中　然後成赤濁即血淋也　其他花柳毒病　雖已受染其毒而不即發或先見脫落毛髮　或失聲音或患咽喉或生痔瘡　或見身体困倦或失去記憶力　以致坐立不安　雖亦細小之事　而無耐久力時見頭重眼朦之苦　飲食無味自已也不知其妙也　今幸有德國醫學博士哈郎氏於學理上與實驗力求花柳毒之原因　指定醫家最爲貴重　能驅逐其毒根之藥配合爲丸　以供愛遊諸君採買　該丸名之曰哈郎濁血丸　按哈郎氏當說出花柳病毒之原因之時實爲驚動醫學界上之偉人也　此哈郎濁血丸專除花柳之毒無論男女均可服用　輕患者服十天　重患者連服四十天　毒根立即退去永不復發　而然服此丸藥之時務宜時時更換衣服　以溫水力洗其患處　外則求潔其身內則連服此丸　自然安枕無憂　豈不是最妙無二乎　凡愛遊諸君　請勿等閑視之　放心早購哈郎濁血丸　不獨可保身體無患其一家亦必慶幸矣　如患激烈之白濁者服用哈郎濁血丸之時　倘併用哈郎淋濁丸其効更妙　若是併爲服用則于飯前一點鐘乃服哈郎濁血丸又于飯後一點鐘再服哈郎淋濁丸立見非常之大功効也哈郎淋濁丸能立去污淨其尿管同時止痛而其濃汁者也

哈郎濁血丸及哈郎淋濁丸各埠大藥房均有代售就近採買爲幸

哈郎濁血丸　大瓶二元每六盒十八元小瓶一元二角每六盒六元五角

哈郎淋濁丸　大瓶二元　中瓶一元二角　小瓶六角　試用瓶三角

總批發處　大連市山縣通九十一　順和公司大藥房

世界的優秀品

獅子牙粉

請用優良品

新時代之流行！

無論何種物品、必選擇優良者用之、乃家庭之常例也、現在世間老少諸賢、朝夕所以用獅子牙粉及獅子牙刷者、蓋因此品製造以來、業已三十餘年、有絕大信用而然者也。

齒科醫學的優秀

獅子牙刷

獅子牙粉大袋入

獅子牙粉發賣元　株式會社　小林商店

S—20

欲使齒強而美氣味芬芳其唯雙美人牙膏莫屬

保健衛生上第一之　朝晨及飯後

雙美人牌牙膏

クラブ齒刷子本店謹製

廚房要品

味の素

（味之素）

(甲) 好姊姊。你的菜何以那麽好吃？

(乙) 告訴你罷！一点不難，都是安放的味の素！

不可一日缺之

C—245

昨日第二碼頭 發生撞車慘劇
貨車與電動車衝突 中日人二名受電傷

日昨二十二日午前八時十五分許。第二碼頭第七號倉庫西側。C山入口前。貨車竟與電動相衝突矣。當時中日人各一名負有重傷。該衝突之原因。在第三號鐵道線上。停有貨車數輛。有志津里及松田雄二名操縱之二〇〇號火車頭。正向後退中。行抵前記之場所。適有関喜之郎等操縱載貨之電動車。擬越鐵道而過。剎那間。竟相衝突。西村某左足當被挾碎。當時人事不省。而電動車上之郭秀生。現年二十六歲。亦被碰墮於道旁。當時亦陷於沉重狀態。二名立即抬送大連醫院救治。至於曲直何在目下尚在調查中云。」

「倘有機會必殺趙劉」 大懼報官

有原籍山東萊陽縣。現住西山會西山屯西沙河口十番戶之趙煥春。現年五十九歲。素日以種蔬菜爲業。伊於日前二十二日。向沙警署遞說論書。被說論者。爲西沙河口八番戶劉桂枝處苦力呂義海。現年三十歲。茲將該說論書之內容。詳錄於下。「

呂義海於月之十八日。午後八時許。稍帶酒氣因細故與趙之苦力劉倘增致起口角。幾欲動武纖而劉之弟倘林。亦出而加入戰團。趙因在其家中。恐出是非。遂爲之婉言調解。雙方始歸了事。不意呂以爲趙對劉有偏袒處。故懷恨之。事後呂對人揚風。將來倘有機可乘。必殺害趙劉。不料事被趙某探知。大懼故遞此說論書。與警署代爲說論云。」

竊盜被捕 昨送交法院

有市外西山會唐梨滿屯之姜鳳全者。現年二十六歲。無業之遊民也。於客歲十一月十八日午後九時許。冶遊於沙河口元町二號娼窑第二號杜順喜處。乘隙窃盜同人所有之赤金戒指一個。其後於同月二十三日以小洋十六元當於千代田町二十一號鴻順利當。」

△又於十二月二十日午前九時許乘人不備。潛入市外香爐礁二區二十五號王德利家中。竊取藍布一塊。約價小洋一元之譜。」

△又於同月二十二日午前五時許。於香爐礁二區王德厚處。乘家人熟睡時。竊取德厚所有之綢褲一條逃之夭々矣。」

△又於本年一月二十四日午後九時許。於禹歲街三百三十六號。竊玉成處。乘隙竊取某所有之青布棉袍等共計六件。約值時價八十八元。」

△又於上月十七日。午前五時許。復潛入香爐礁王德厚家中。竊取藍色大褂一件。約值時價三元之譜。以上全部當於某當舖。以供自己之消耗。蓋姜某之品行不正早已爲官署所注意。日前不幸竟被大連署員捕獲矣。經審詢結果。姜某供認不諱。故於日前二十二日。已移交地方法院矣。」

辛島民署長 視察大連灣會

大連民政署長辛島氏。自蒞任以來。對於管內各會屯行政之刷新整理。不遺餘力。於月之十九日。氏特偕寺山殖產係主任。親至大房身及柳樹屯等處視察。於即日午後即行歸連云云。」

送別歡迎楠美父子 一場盛會蒞席者甚衆

關東州果樹組合技師楠美冬次郎氏。就任以來。熱心指導。殊甚忠誠。不分中外。一視同仁。深致華人之贊成與欽佩。今當該氏告老榮歸之際。及該氏之子楠美孝一之接任時由大連管內果家屯會張本政。于帳山等廿餘名。大連管內西山會韓崑仙。劉先鴻。周家璧。許億年。段希九。劉洪金。王義珍。程義明。周承武。龐睦堂等氏。大連管內老虎灘會黎範。李永達。陳章哲。勝候喜十郎。周廣榮。高鳳翔。欒誠九。許中年等氏大連管內周水會周武述氏。金州管內南山會夏文通。夏尊一兩氏。金州管內大魏家屯會李盛選氏。普蘭店管內長嶺寺會王繼志。蔡恒山。李長春等氏之發起。送別及歡迎楠美二氏於日前二十一日。在泰華樓設宴及送紀念品爲廿棠貽愛之花門銀盾一尊。並有民政署殖產係主任寺山氏。山澤氏高橋氏等數人皆亦列席。」

△當席由張本政氏。代表致歡送辭。大意係諸位勞苦到會。殊深榮幸。同人等非常感謝的。今天爲楠美二先生及民政署等及各來賓設此粗宴。殊甚抱歉。然楠美先生常說。農人須當儉樸。所以此次。僅設一點酒宴。敬蒙原諒。楠美先生。自就任來。熱心教導我們。得以得到今日之成績。敝同人等。非常感謝楠美先生的。現在楠美先生辭職。而楠美先生之公子楠美孝一先生。得以接任此係敝人等。殊深歡迎的。中國俗語云有其父必有其子。敝代表敬送楠美先生一杯酒。敬祝先生之永久健康。希望孝一先生仍爲指導。

△繼由楠美冬次郎先生答辭。概謂日光照處不分中外。敝雖甚愚在本會。國（日本）內。經數次之失敗後。深知其困難及劣點。故來此就職時。則不肯諸君聽。否總以本諸良心上及職責所必詳細說及的。幸被諸位不厭。是敝人非常榮幸之處。繼入談及州內外之果樹比較。大體謂州內地薄。州外地沃。而州內果樹較優之處。則須更加研究。再於州內之紅玉今年約有一半之收成。而州外則幾乎無有收獲。並有棄意。因紅玉質弱然而果樹非以其難而棄之者也。確以優而求之爲希望。故爲果樹園家者。則非以多之努力及研究不可。敝以最後之餘命。仍繼努力帮助爲幸等意。以上張本政及楠美氏之演詞皆由陳章哲翻譯。其言談之明潔。頗堪敬之欽佩。約自十二時至下午三時宴罷散會云云。」

大連競馬俱樂部 臨時競馬成績

大連競馬大俱樂部之臨時賽馬大會。業於二十日。已開賽於水源地南方之賽馬場矣。其第一日及第二日兩日間之成績。均得美滿之收獲。已早誌於前報。日前二十二日即第三日之賽馬。因若月及大內二氏之熱心提倡。懇懃懇切。故購票者。益形踴躍。總在五六千人以上。內中國人得彩者。亦時有所聞。茲將前日午後及昨日午前之成績記錄如下。」

前日之第五回賽速度九分三七秒。二係福島騎之大立內馬第一等。田中（善）騎之「第二幾松馬」差九馬身餘（九馬身者爲九四馬身長之距離爲）第二等。山內騎之「大五馬」差十馬身餘爲三等。總投票數五元票有二七五張。二十元票有七張。勝票數之五元票有一五五張。二十元票有六張。得金係五票者得六元七角。二十元票者得二六元八角。」

第六回賽。速度二分一五秒二。由堤騎之隆馬係一等。由本騎之晚翠馬差一馬身半爲二等。內田騎之青鳳馬大差爲三等。總票數即五元有八三九票。二十元有四一票。勝票數即五元有三六四票。二十元有一三票。得金係五元票者得九元六角。二十元票者得三八元四角。」

第七回賽。速度係二分一五秒二。由山下騎之左近馬爲第一等。內村騎之武幾鳥矢馬差三馬身二等。無三等者。總票數。五元係六元七四票。二十元係四五票勝馬票數即五元票係三三七票。二十元係四〇票。得金即五圓票者得六圓。二十圓票者得二四圓。」

第八回賽。其最先着之速度係二分一〇秒四。係小川騎之金峰馬爲一等。內田騎之日之丸馬差一馬身爲第二等。橋本騎之榮馬差三馬身爲三等。總票數即五圓有九六一票。二十圓有五七票。勝馬票數即五圓有一〇四票。二十圓有七票。得金即五圓票者得二三圓九角。二十圓票者得九五圓六角。」

第九回賽。潚先速度係二分五十秒三。由堤騎之東天馬爲一等。小川騎之瀛勝馬差一馬身爲二等。田中（善）騎之玄海馬差三馬身爲三等。總票數即五圓有七八六票。二十圓有四一票。勝馬數即五圓有三八四票。二十圓有二四票。得金即五圓票者得七圓九角。二十圓票得三一圓六角。」

第十回賽。第一。速度係二分十一秒一。由小川騎之正和馬爲一等。山下騎之麒麟馬差半馬身爲二等。保利騎之幾松馬差八馬身爲三等。總票數即五圓有八三三票。二十圓有五二票。勝馬票數即五圓有三四三票二十元有二八票。得金即五元票者得九元一角。二十元票者得三元四角。」

第十一回賽。先着馬之速度係二分三九秒四。由福島騎之燕馬爲一等。山下騎之石見馬差一馬身爲二等。高尾騎之巴馬係大差爲三等。總票數。即五元有七八九票。二十元有五三票。勝馬票數即五元有二六八票。二十元有一七票。得金即五元票者得一一元九角。二十元票者四七元六角。」

第十二回賽。速度係二分二六秒一。由內田騎之豐馬爲一等。內村騎之水天馬差一馬身爲二等。保利騎之惠以馬差五馬身爲三等。此次之得彩如下。」

一等七五四號紅梅町二七番田米吉（五八）
二等九四三號但馬町三七藤富利四郎（三七）
三等一四〇六號西通九三岡本四郎（三〇）
三等一七二七號聖德街一區三四一百井盛二（四八）
四等一五三九號伊勢町一八小森房吉（五〇）
四等一三四八號美濃町奈良屋仰梶尾辰城（二八）
四等六八八號大山通七七野瀨文市（五一）
四等一八三號瓦房店昭和街中島國太郎（三七）

昨日之第一回賽。馬成績其速度係二分五秒。由山下騎之丹生爲一等其他皆無。總票數即五圓有九七票。二十圓有四票。勝馬票數即五圓有七七票。二十圓有三票。得金即五圓票者係五圓。二十圓票者得二〇圓。」

第三回賽。馬先着馬之速度係二分一〇秒一。由堤騎之瑞流馬爲一等。山下騎之一白馬差半馬身爲二等。內田騎之五光馬差六馬身。爲之舉。總票數即五圓有二〇三票。二十圓有一四票。勝馬票數即五圓有一〇九票。二十圓票者有一一票。得金。即五圓票者得六圓七角。二十元票者得二六。八角。

第三回賽其速度係二分三五秒二。由杉村騎之石河馬爲一等。橋本騎之亞羅比亞馬係大差爲二等。三等無。總票數即五圓有四四票。二十元有二票。勝馬票數即五圓有四〇票。二十圓有二票。得金即五圓票者得金五圓。二十圓票者得金二圓。」

第四回賽。其速度係二分一八秒三。由橋本騎之勝見馬爲一等。內田騎之青嵐馬差一馬爲二等。二渡騎之一馬差一馬身半爲三等總票數即五圓有三四三票二十圓有二六票。勝馬票數即五圓有一六二票。二十圓有九票得金即五圓票者得九圓。二十圓票者得三六圓也。」

慘矣哉鮮血淋淋 腦髓骨被擊碎
似無生命之虞痊癒須一月餘 碼頭輪船裝貨時之一幕慘劇

日前二十一日午後三時三十分許。有本埠東寺兒溝東山町福昌公司。苦力宿舍之劉運科現年三十四歲。於碼頭第三十一區某西洋輪船上之貨艙上正工作中。不意竟被豆包擊墮於二丈五尺深之艙底。劉之腦髓骨。當被擊碎。鮮血淋漓。情況殊慘。當經海務協會之囑託某。施以應急之手術。時下似無性命之虞。現療養於東山町福昌療養所內。聞痊癒至少須一個月以上之日云。」

媽媽義俠女兒英勇 秋瑾女公子王桂芬
在華盛頓得航空博士文憑

【上海十九日特訊】革命先進秋瑾女俠之女公子王桂芬女士。爲本埠競雄女校校長。於十七年留學美國紐約大學。畢業後赴華盛頓習航空。得有博士文憑。近於六月三日乘輪返國二十一日抵埠。聞著有航空叢書若干冊。實開吾國女界航空之先河。」

足球 三井工大 零比零成平局

名震旅大之旅順工科大學足球隊。應本埠三井足球隊之約。日昨（二十一日）來連。下榻於三井俱樂部。略事休息。當日午後一時半鐘。即出馬與三井隊在譚家屯中青球場正式交鋒。由中青隊之劉文廷君主審之下。兩軍先禮後兵。遂開始接觸矣。斯役各以零守、造成平局。茲將該兩隊球賽經過情形。略紀於左。

◇前半◇

雙方陣式佈定以後。一點四十分攻擊令下。即行開戰。三井隊之中鋒接得來球。即統率大軍前攻。惟至工大隊之防線。輒被拒退。工大隊左轉右跎。聲勢淘々。大有破敵朝食之勢。卒因三井防禦有方。未得奏效。繼而三井隊又捲土重來。左右並進。使工大龍門危險萬分。不料正酣戰間。三井忽失良機。而工大得以變危爲安。斯後雙方猛攻力守以致球來無定。工大隊齊着反攻。大顯身手。正在兩不分交之中。銀笛忽鳴。各以零守而前半告終。」

◇後半◇

兩隊球員稍事休息。易地再戰。工大隊先發球挑戰。三井中衞禦敵後。舉行進攻。惜射球稍高。未能中命。而在場之觀衆。大爲工大飽吃一驚。統觀工大隊個人球藝。固均臻佳境。全隊之連絡。尤爲可觀。隊長孫世法君球技驚人。大受觀衆所讚許。三井隊個人表演之精巧。團體工作之圓滑。亦屬難得。足見會長湯子明及隊長王鴻霖兩君。指揮有道。訓練有方。所以致也。斯役終以實力相等。未分勝負、一場大戰。至兩點五十分。始告收場。總結果零對零。造成平局云。」

黑石礁水泳場 預定七月一日開場

風景宜人之滿鐵公司黑石礁水泳場。預定七月一日開場。同時並擬舉行極大之開場式云。

北海對錢鈔 一比一成平局

星期日（廿一日）北海對錢鈔之足球賽。在當日午後二時在一中開賽。雙方交戰結果。以一比一成平局而閉幕矣。」

中青學校教員 關子震逝世
父老子幼身後甚蕭條

大連中華青年會學校部體育音樂教員關子震君。少年英俊。教學盡心。任職未滿三年。成績早已卓著。不惟學生體育方面突飛猛進。即博得連埠各界人士交口稱贊之國樂歌舞劇等均爲此君課外熱心所指導者。不幸造物忌才。哲人不壽。以二十八歲有爲之英年。竟因積勞日甚。體格羸尩。復於前月患脊椎卡力斯。乃致醫藥罔效。於前日（二十一日）早五時與世長辭矣。該校學生於昨日（二十二日）午間全體向關君靈前行最敬禮。以表哀忱。并決定於本日早九時排隊送靈。其素日對于學生之感情於此可略見一斑矣。聞君家素寒微。所遺二十三齡之弱妻。及未滿週歲之幼子。閨中禳祿殊難爲生。更有六旬老父。尤難度此晚年。該校趙舜卿校長。要將以上情形具函分致各會務執行委員報告。聞各委員現正籌備撫恤。以慰關君之靈云。」

時人行踪

△謝玉田氏　前天津鎮守使謝玉田氏。於二十一日正午乘武昌丸赴天津。」

△賈濟川氏　前張宗昌部下第一師長賈濟川氏。搭二十二日午前十時出港之天潮丸赴天津云。」

△方錦仁氏　赴日本東京遊行學校習學之方錦仁氏。於二十二日午前十時搭貝加爾丸啓程云。」

解職聲明

茲爲外交員濱田雖今因別情於本年陽曆六月十九日退職[illegible]所脫離一切關係至於對外交涉事務向後於敝事務所毫無干涉此佈

大連市丹後町廿七番地

松谷法律事務局啓

昭和洋行嗎啡密造案 堀春已被起訴
因犯麻醉藥取締規則

轟動一時本埠昭和洋行之嗎啡密造事件。共犯者堀春三郎。於日前二十。經汝內檢察官。爲犯麻醉藥取締規則。已起訴矣。據堀某云於客歲正月間逃走之吉松源內及山口兩名。伊因被該二名之誘惑。故出資服本一萬元。其後有渡邊。額賀。作野。唐澤。上原等加入。共股本十五萬元。共同密造此嗎啡云。」

哈同逝世 以販土起家
遺產約萬萬元

【上海十九日特訊】滬大地主英籍猶太人哈同。十九日下午五時逝世。遺產依工部局估計。值八千萬。傳在一萬萬元以上。南京路鬧市。大部房產爲哈收買。廿一日入殮。逝後四十九日內。依華俗延僧道禮拜。而葬於愛儷園即係哈私人花園。爲滬上名勝之一。人羅迦陵。閨人哈現年八十三。

【上海十九日特訊】哈同無子。愛儷園內有義子二百餘人遺產大部由姬覺彌保管。二十一日入殮用猶太教儀式。逝後四十九日內則從華習延僧道做七七。哈垂危時。即雇工定製孝袍五百餘件。迄十九日晚猶漏夜趕製。哈生於土耳其。遷居孟買。一八七四年來滬時。僅沙遜洋行一學徒。一八八七年。始稍稱於時。哈以販土起家。總營地產複利鉅萬。

端陽節之形色

本埠端陽節。雖因銀價慘落。百業不振。市面不免蕭條。然各商店之慶祝佳節。依然爭先恐後。是日各商店門首。均懸掛青天白日滿地紅國旗。一律休業。各在店中鳴鑼響鼓。大有共慶昇平之概。街巷往來之紅男綠女。尤倍極綺麗。此上下二圖皆在電氣遊園快樂佳節之光景

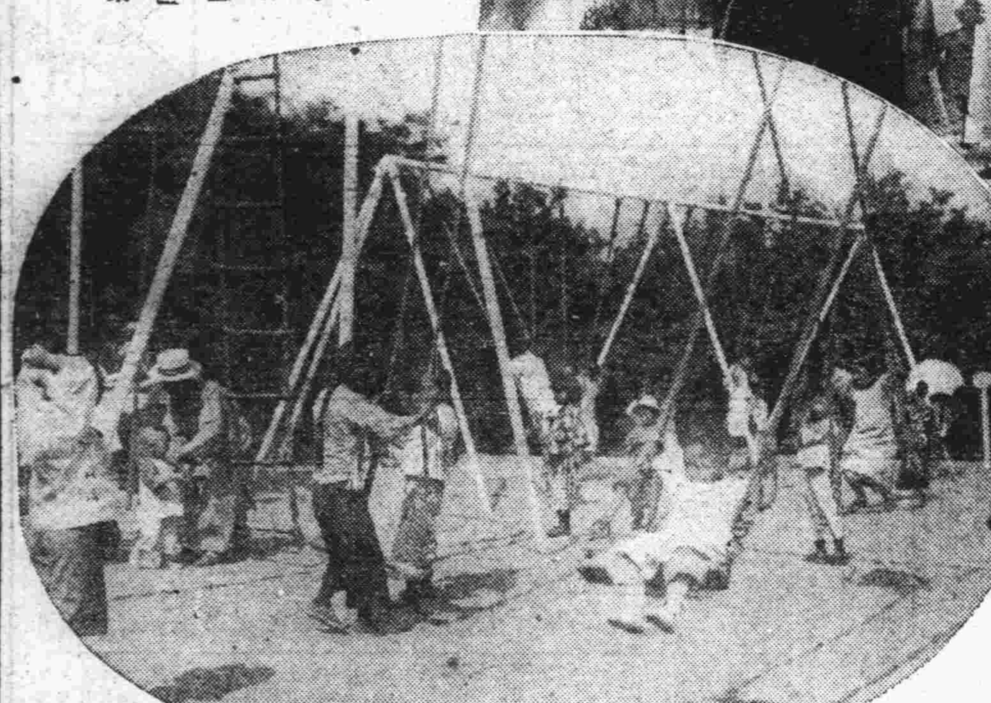

◇……吃螃蟹中毒 李牡丹世逝……◇
△我國女網球界一大損失▽

【泗水通訊】吾國女網球家李牡丹女士。忽於五月十八日午後。在巴城逝世。噩耗傳來。體育界人士。無不同聲嗟嘆。茲將詳情。探錄于下。

女士略歷　女士生長於南洋泗水。父名李妙基。爲華僑富商。姊妹四人。伯曰蓮花。仲即牡丹。叔名杏花。季爲蘭花。均擅網球。在南洋屢獲冠軍。受中外人士之讚美。蓮花曾於前年返國。入上海暨南大學肄業牡丹與杏花。於去年遠東運動會在日本舉行時。吾國體育協進會特電邀返國。代表祖國出席比賽。頗有良好表演。至去年冬與蓮花等仍脊返南洋故鄉僑居。」

逝世原因　牡丹女士之死因。聞係食海中螃蟹後。遽爾逝世。據一般之推測。係中毒而死。蓋蟹爲寒物。身體違和之時。當多引以爲戒。而海中之螃蟹。尤每含有毒素。牡丹不慎。竟致香消玉殞。聞者莫不惋惜。女士之不幸。亦吾國女子網球界之一大損失也。」

成名由來　李氏四姊妹爲南洋華僑之網球花。牡丹與杏花。屢得南洋群島中西女子網球冠軍。球藝之佳。早已膾炙人口。當民國十八年。樂華足球隊出征南洋時。李惠堂梁官松江善章。得睹其身手。一見欽慕。歎爲觀止。李梁二人乃與牧丹杏花作雙打比賽。幾爲所敗。比數成九比七。其時李氏南征。適該社中。曾備述李氏四姊妹之技術。於是姊妹之聲名。傳聞國內。凡稍稍注意體育者。幾無不知之矣。」

遠東戰績　第九屆遠東運動會去年在日本舉行時。全國體協會慕李氏之名。電邀返國出席女子網球比賽。牧丹雖未獲得全勝。而其球藝。已深得日菲運動界之賞識。與菲律濱預賽時、牡丹擊敗菲之加里哥。比數爲三比六。七比五。六比二。另一場則敗於恩格亞夫人。比數爲二比六。七比五。六比一。牡丹與其妹杏花並戰勝菲律濱加里哥與恩格亞於雙打中而獲得與日本女選手之決賽權。杏花勝飯村。牡丹則以零比六。一比六敗於小林。雙打杏花牡丹又以六比四。三比六。七比五。勝日本小林與朝吹。斯時四座觀衆之歡呼聲。沖破雲霄。今遠東國恥未雪。而牡丹女士則已玉殞香消。能不令人「有出師未捷身先死。長使英雄淚滿襟」之嘆乎。

上海分設 稻香村食品公司

擇於陰歷五月初三日先行交易擇吉開張鄙人對於茶食點心[illegible]々研究食品之精良及衛生與滋味考慮得宜因鑒連濱向無專門食品之公司故特聘南北名師自製各色名點乾濕蜜餞衛生糖菓罐頭食品以及製備五彩禮券設肆于西崗街九十六番地電車站東首地點適宜交通便利以應南北人士之採識請各界駕臨一試便知定價公道方謂言之不謬焉

本主人謹白

啓者敝行在連自設分行以來頗蒙各界惠顧直由美國輸入各種汽車新式輪車載重貨車各種汽車附屬品各種汽車漆油各樣油漆布各色帶花舖桌油布暨汽車橡皮裡帶外帶今爲便利主顧起見特又運至

大號 兩輪自動車
譯英音歐都拜

歐都拜自動車每輛金票由三百九拾五元起至六百九拾元
載重貨物汽車每輛金票由一千九百元起至七千五百元
各種轎式汽車每輛金票由一千三百九拾五元起至四萬圓
各種舊轎車每輛金票由三百元起至九百元

恐未週知特此謹佈

大連市山縣通五七番地　美電話六五二七
總行、哈爾濱　分行、大連　遼寧　長春　代理處、黑龍江　海拉爾　安達站
恒信公司啓
大連代理處　西崗新起街　四九番地　華祥油類貿易公司電話二二六八二

上海大戲院
新設電話二二五四七

國歷六月二十日起號映五天
昌明影片公司最新名貴傑作
導演 楊小仲　主演 黃耐霜
二集
火燒平陽城
轟滿全球武俠門劍神化巨片

是日值端陽大節本院放映三場 一場上午十點半開 二場下午兩點半開 三場晚間八點半開 優待觀衆 票價照常請早購票以免向隅

西崗 世界大戲院

端陽節起連映五日
明星公司最新偉大名貴出品
俠鳳奇緣
胡蝶 丁子明 主演

◀下期預告▶
◁二集▷
◀大學皇后▶

經濟

本埠帶邊豆餅
運往上海者數量增加
達五萬四千一百十片

本埠油房之混保餅生產情形、因原料看貴及無需要之關係、最近驟陷於黯暗之狀態、以致混保餅生產額與開碾工場、同趨漸減之步調、因是運往上海之帶邊餅近來生產額逐日增加、查日來生產額均不下二萬二千片、專造邊餅之工場亦達十餘家、計自五月廿四日最初運出以來、截至十七日共輸往上海之數量、達五萬四千一百十片、據觀本月中可輸出十萬片云【】

中銀北平分行
籌備就緒即將開幕

【北平特訊】中央銀行北平分行、已由滬總行派員來平、在西交民巷籌備就緒、記者昨特往詢其內部組織及開幕日期、與營業性質、當由該分行籌備主任吳子方接見、誌其所談如下、

△總行經過▽ 做總行設於上海、分行共有二十處、天津分行於本年四月間始開行、資本二千萬元、爲中央財政部直屬機關、總行在民國十七年十一月成立、總裁爲宋部長（子文）。副總裁爲陳行振掌理一切事務、總經理唐壽民、內部組織、分業務發行二局、唐氏兼辦業務、總發行爲李覺、營業性質、完全爲調劑金融、

△平行組織▽ 總行爲與各地便於營業起見、故派兄弟等來平、籌備北平分行、北平組織範圍較小、歸津行管轄、設經理一人、已聘定談公遠氏担任、下分會計、營業二部、大體已籌備妥協、定於七月一日開幕、營業性質與普通銀行不同、不以盈利爲宗旨、專爲調劑平市金融、並辦理關於中央之稅欵及公債國庫免現等事項、資本係由總行撥來數十萬元、云云、

津地毯業
請撤產銷稅

【天津通信】本市地毯業同業公會、以年來地毯業、因捐稅過重、數年之間、已倒閉四百餘家、業是奄奄待斃之勢、今復增加產銷稅、必致同歸於盡、目前特具呈實業廳、請轉財政特派員公署、即行取消該稅、藉鄰貧民生活、聞該廳據呈後、當即轉咨財政特派員公署查照云、

蘇聯之遠東經濟計劃
將在莫斯科招開經濟大會議
先設銀行繼承道勝銀行權益

蘇俄對遠東經濟發展殆出全力以赴之、去年在遠東伯力根據地組織之經濟委員會、發展對華貿易傾五年經濟計劃成功之產品、收効甚廣、今年以國營集農政策、施行經濟根帶愈固、並對華經濟

【整個計劃】

會議已定於七月十五日在莫斯科召開所有駐遠總領玆那民斯基、駐黑總領事巴博夫等、均已回國參預會議、東鐵代理理事長庫斯尼錯夫、亦將於最近期內歸國、出席斯、會儀開會議中之主要議題、約十餘項、大別關於東鐵沿線之經濟發展計劃、黑龍江與松花江沿岸經濟進展計劃、此會決定之後、即依步驟飭令東鐵與在東省俄領共同奉行、而東北經濟亦將起重大變化、在上項計劃未施行前、俄方應先

【設立銀行】

規模大於現在之遠東銀行、遠東行之基金爲魯布五百萬、但其勢力在中國殊無深切之關係、原在上海撰東滿洽組滬與天津北平所設立分行、在民十八年春秋兩季中先後以政治或斷交關係、爲各當局查封年來雖極力恢復、或爲當局不許、或雖恢復而不爲一般信託、設現只總行然業倚可但其所恃者、亦僅爲

【東鐵外庫】

食鐵路之剩餘耳、鐵路今歲營業不振、運類所及、該行亦受影響此在前途上、該行無論爲政治關係、爲資力關係、均不足以有爲、故俄政府欲於難個經濟計畫實現之初、先確立一財庫爲資金融倍於遠東行外、營業目的爲一般銀行存放貨欵、兼作進出口業性質、殆倖美之花旗、日之朝鮮法之法亞、英之晉隆、與遠東行出發點雖同、目的則殊、惟地點

【在遼在哈】

尚在未定之中、該行要不外以上兩地、分行則大約爲東京、及平津滬漢各要埠、負此項重責者、爲新任駐日大使之梅立尼諾夫、梅即現任之哈領、上月回國、頃市歸來者、奉北政府命、詳細調查一切、俟正報告書呈遞政府之總攻命、卜梅爲此事、羈于哈埠須待調查妥竣、方能赴日本之任外、傳此銀行成立後將繼承道勝銀行之東鐵權益、此說果實來頭更大矣、」

東鐵烏鐵西伯利三路
正大同團結不遺餘力

【哈爾濱通訊】東鐵烏蘇里西伯利皆因財困已達極點、爲覓一活路起見、現擬大同團結不遺餘力、查其條件大致如下、（一）對抗海運業者、抵減運費餞意吸收歐亞之貨客、（二）謀與滿鐵及其他接鄰之各鐵路積極競爭、（三）北滿貨物之覇占、再東鐵五月份收入爲三百九萬五千九百四十八金盧布云。

商品市場

麻袋（堅勢）產地情報綠藍扛各欵二分之一匯水未變市況低落銀塊漲一點故當地鈔票示急騰富市之人氣亦伴同堅勢云現貨二二、五當限二二、三七月限二二、一八九月限二二、〇

綿絲布（綦騰）美棉各限漲二十磅音美國股票約漲五弗即棉漲三角大阪三品得股票漲價之好感故各限奔騰二四圓開行高又堅牧市奕富市見將來落價之濃厚故稍有新規買付場面賣付極少稀少云

月限約定價數量

限期	十一月限	十一月限
	一二八、九〇	一〇、
	一二九、四〇	五〇、

大連商況

時間	金換鈔	鈔換洋	金換洋
放盤	[illegible]	[illegible]	[illegible]
九時	[illegible]	[illegible]	[illegible]
一〇時	[illegible]	[illegible]	[illegible]
一一時	[illegible]	[illegible]	[illegible]
一二時半	[illegible]	[illegible]	[illegible]
二時	[illegible]	[illegible]	[illegible]
三時半	[illegible]	[illegible]	[illegible]

早市六月廿二日期

放盤	收盤	最高	最低	成數
[illegible]	[illegible]	[illegible]	[illegible]	九八二萬元

晚市六月廿二日期

放盤	收盤	最高	最低	成數
[illegible]	[illegible]	[illegible]	[illegible]	七五〇萬元

◎大豆

限期	開行	最高	最低	散行
六月末	[illegible]	[illegible]	[illegible]	[illegible]
七月末	[illegible]	[illegible]	[illegible]	[illegible]
八月末	[illegible]	[illegible]	[illegible]	[illegible]
九月末	[illegible]	[illegible]	[illegible]	[illegible]
所成數				二百二十七車

◎豆餅

限期	開行	最高	最低	散行
七月限	[illegible]	[illegible]	[illegible]	[illegible]
所成數				一千枚

◎豆油

限期	開行	最高	最低	散行
七月限	[illegible]	[illegible]	[illegible]	[illegible]
十月限	[illegible]	[illegible]	[illegible]	[illegible]
所成數				二千瓩

◎高粱

限期	開行	最高	最低	散行
六月末	[illegible]	[illegible]	[illegible]	[illegible]
七月末	[illegible]	[illegible]	[illegible]	[illegible]
八月末	[illegible]	[illegible]	[illegible]	[illegible]
九月末	[illegible]	[illegible]	[illegible]	[illegible]
十月末	[illegible]	[illegible]	[illegible]	[illegible]
所成數				三十車

市況電訊

（六月二十二日行市）

◎大條與匯兌

倫敦大條 三辨士十六分ノ七
又期市 三辨士十六分七
紐約大條 二六仙四分三
孟買大條 四三盧比六分二
英美匯兌 四元六仙三分七
美日匯兌 二九元八仙三
美中匯兌 二九元八仙二
新加坡股票 九三元〇分〇
神戶日美匯兌 四元一元八分三
又日英匯兌 二先令〇辨士八分三

●上海外匯

	買賣	買賣	買賣
日匯	一一六、二兩	一一六、〇分〇	
英匯	一先令三辨士十六分	一先令三辨士十六分	
美匯	三〇元	四分三	
英匯（滙豐銀行掛牌）	一先令	三辨士四分	
美匯	三〇元	四分一	

●上海標金 [illegible]

●美棉 收盤（昨日收盤 今晨放盤 高）

現貨、七月、十月、十二月、一月、三月、五月 [illegible]

●大阪綿紗（前場放盤）

月	價
六月限	[illegible]
七月限	[illegible]
八月限	[illegible]

●大阪棉花（前場收盤）

六月限、七月限、八月限、九月限、十月限、十一月限、十二月限 [illegible]

●奉天奉票 現 高 [illegible]
●奉天大洋 現 高市 [illegible]
●開原大洋 現市 高 [illegible]
●哈大洋 現市 [illegible]
●安東鎮平銀 現貨 高 五九四
●神戶豆餅 遠 高 五九〇

●廣濱生絲 六月、七月、八月、九月、十月 —
●開原大豆 近期、遠期 —
●開原大豆 七月限、八月限、九月限 —
●開原高糧 七月限、八月限、九月限 —
●哈爾濱大豆 七月限、八月限、九月限 [illegible]
●哈爾濱高糧 七月限、八月限、九月限 [illegible]
●奉天大豆 七月限、八月限、九月限 —
●奉天高糧 七月限、八月限、九月限 —

●公主嶺大豆 七月限、八月限、九月限 —
●公主嶺高糧 七月限、八月限、九月限 —
●四平街大豆 七月限、八月限、九月限 —
●四平街高糧 七月限、八月限、九月限 —
●長春大豆 七月限、八月限、九月限 [illegible]
●長春高糧 七月限、八月限、九月限 [illegible]
●大阪綿紗現貨 [illegible]

龍軍雙白鸞扇綿 G人童治鳥面助 [illegible]

世界凋敝的原因和救濟防止的方法（續）
國際商會大會中的精湛資料

「今日世界現役的兵士大約有五百五十萬人、後備兵大約有二千萬人……這樣龐大的軍備、不但繼續成爲世界經濟復興的担負、而且時常引起國際間嫌疑猜忌、促成社會、政治或經濟方面一切嚴重的不安定、

杜尼斯 (Georges Theunis是比國前任總理、剛卸任的國際商會會長)「財政緊縮的主要原因、可以從財源收入銳減上、覺察出來、價格的低減、匯兌率的跌落、以及倉卒減稅的影響、促成普通稅收的減少、我們應注意、各國的稅收逐漸和社會上的進益、發生密切關係、並不像從前、有一種固定的根據了……」

「歸入個人的意見、以爲現在世界大半國家所採的商務政策、和現行的關稅稅則、是我們實際經濟困難的根本原因、在這方面如能行動、最能發生效力、但是我們必定要費極大限度的努力、纔能達到目的、一種寬大的關稅政策或許可以增進商務、但是現在的凋敝情形、匯使各國走向採用保護政策的一途、鄙人明瞭有許多商界人士、以爲政府的干涉時常是不發生效力的、而且是有流弊的、因爲它干涉經濟律自由的運動、經濟律在長期當中可以自行糾正、政府的干涉、有時雖然成功、也不過臨時性的……」

「金分配額不平均的根本原因、在政治情形的不穩定、並且因爲各國採用保護政策、以致不能用貨物來抵償金貨。」

蘇爾德 (Sir Arthur Salter英國人、國際聯盟經濟財政組主任。)「在各國當中、凋敝情形因爲上幸的事件、或者的事件、或者上智的行爲、以至引起情勢的更外嚴重、譬如英國的經濟制度過分的嚴峻和沒有伸縮性、美國的投機事業大澎漲、以至發生反響、中國的貨幣、用銀做本位、而銀價異常的跌落、依賴供給食品和原料繁榮的國家、感受世界物價劇跌的影響……」

「我們討論凋敝的起原、斷不能忽視一九二九年美國投機的繁榮情形、宅首先吸引其他市上自由流通的貨幣、隨後又發生强烈的反響、以致許多國家的困難、都因此嚴重化。」

巴門德 (Jean Parmentier法國地產信託銀行總理。)「世界○敝的原因、已經商會的理事會討論過了、其中重要的幾種是、生產的能力超過消費、極端迅速的技術進步、在此發和零售中間缺少均衡、全世界的農業凋敝、政治不安定、財政負担的擴大等等、

「對於某種生產人給予的人爲協助、似乎也是凋敝同一種因素、有許多政府、關於經濟國家主義、常用財政或者關稅上的便利、鼓勵野心的生產計劃的實現、這種計劃即使一部分實現、也足以引起生產過剩、

「政治的不安也是凋敝原因之一、一九三〇年歐洲政局引起的恐慌、確能叫情勢更顯嚴重、經濟風潮引起政治的困難、而使不安定的情形、愈見延長、像南美的這種例証、美國成功世界財富極心以外、居積着空前未有的資本促進工商業的發展、達到極度、所以引起了生產過剩的危機、

安德森 (Sir Alan Anderson英蘭銀行總理)「我們現在的一切物質事物、是極端的富庶但是我們也可說是非常的窮窘、我們的苦痛、不在我們少吃的、喝的、穿的、或者因爲東西太貴、但是因爲我們貨棧裡堆滿了低價的貨物沒人過問、海港裡停滿了輪隻沒人屈用、四處八方都我得到失業的人沒有工作、在這個單純、文明生活的複雜機械裡、似乎失掉了一個齒輪……」

「各戰爭國家、對於任何商業或貨品、沒有不用限制他國售賣的方法、來帶助自己國裡的製造家的、在爭取財富的一套把戲當中、我們是不是忘却要經營商業、必定要有人買貨、有人出得起錢、貿易是不是以貨易貨？我們的文明是不是仰仗、我們不但受歷、而且要層人？不但償債、而且要收債？各國的貿易是不是受同一的定律所支配？」（未完）

大阪商船定期輪船

○開往門司神戶大阪 前十時
哈爾濱丸 六月廿五日
香港丸 七月一日
貝加爾丸 入渠中
烏拉爾丸 六月廿八日
亞米利加丸 七月四日

○開往上海福州基隆高雄 後三
盛京丸 七月五日
福建丸 六月廿六日
長沙丸 七月十七日

○開往紐約（神戶四日市橫濱經由不載船客）
東海丸 七月十九日

○歐洲行經由上海香港不容載
巴里丸 七月八日

○開往天津塘沽法界碼頭
武昌丸 七月八日
河南丸 六月廿六日
貴州丸 七月二日

○開往橫濱
貴州丸 七月六日
河南丸 六月廿八日
武昌丸 七月十三日

大阪商船大連支店 代表電話四一三七番
●乘船切符發賣所
日本國際觀光局
大連伊勢町觀光局 電五五五四
同大山通出張所 電七〇三四
觀光局沙河口出張所 電九五〇六
營口觀光局 電一三七〇六
奉天觀光局 電一五四八
長春觀光局 電七九一四
哈爾濱觀光局 電一三九三
●船票發賣所
●專屬貨客經理店
大連市山縣通二二一
國際運輸株式會社
大連支店 電話三一五一番
向陽房 電話六二八三番
二結荷扱所 奉天、營口、安東、四平街、鄭家屯、鐵嶺、開原、公主嶺、通遼、沙河鎮、長春、屯、洮南、泰來、松花江、伯、都納、撫順、家甸、安達、滿溝、昂昂溪、一面坡、雙城堡、齊齊哈爾、天津、青島、龍井村、局子街、海、下九台、上海、浦口、出、卓、梁、統營、大邱、仁川、京城、平壤、義州、元山、草、麻、暖、興、清津、會寧、花上、三、峰、灣、饅頭、雄基、釜、逢、高雄、東京、神戶、基
凡關船車聯絡運輸之貨物由左揭各支店發行貨物引換証

日清汽船定期輪
○開往青島上海
華山丸 六月廿八日
唐山丸 七月五日
經理處
大阪商船株式會社大連支店 電話四一三七番
專辦大阪商船貨客事務
國際運輸株式會社
大連支店 電話三一五一番
同 陽房 電話六二八三番

阿波共同汽船定期輪
○開往鎮南浦仁川 正午
長山丸 六月廿七日
○開往芝罘威海衛青島 后七時
十六共同丸 六月二十三日
第廿一共同丸 六月廿五日
第開往芝罘威海衛仁川
第廿六共同丸 六月廿八日
本會社代辦由東鐵路及滿日鐵辦理各種運轉一切事務
阿波共同汽船會社
大連市山縣通電話六八〇一九

惠通行輪船行輪
○開往芝罘威海仁川
利通號 六月廿五日
○開往芝罘
聯壽號 六月廿四日
○開往安東
速勝號 六月廿六日
○開往門司宇品今治尾道
豐國丸 七月六日
惠通行
電話三八五一 六一一八番

大連汽船定期行輪
○開往青島上海（下午十一時）
大連丸 六月二十三日
奉天丸 六月二十六日
長春丸 六月廿八日
○開往天津（天津碼岸）
天潮丸 六月二十日前十
天潮丸 六月廿六日后一
濟通丸 六月廿九日后四
○開往登州府龍口
龍平丸 六月廿五日
○開往名古屋
永安丸 六月二十九日
東嶋丸 七月七日
○開往香港廣東
興順丸 六月廿二日
河南丸 六月廿五日
○往安東
濟通丸 六月廿四日后六
○開往神戶大阪
蒙古丸 六月廿九日
營口出帆阪神行
英順丸 七月二日
大連汽船株式會社
貨客經理店 電話四一八五番
永和公司
大連敷島町六番地 電話七二七五番 七八六八
○開往廈門香港廣東
豐和號 六月廿九日
公利號（下午五時） 六月廿三日
永利號 六月廿四日
大連市監部通三十九番地
澤山兄弟商會
（大連須磨町六） 電話四五六六 四八二二番
政記輪船行輪

近海郵船航行輪
○開往長崎神戶大阪橫濱
相模丸 七月十二日
○開往橫濱下午五時
淡路丸 六月三十日
勝浦丸 七月五日
玄武丸 七月廿一日
○開往天津
淡路丸 六月廿三日
勝浦丸 六月廿八日
○開往基隆高雄
第二養老丸 六月卅日
朝鮮郵船大連行輪
○開往芝罘新義州
鎮南浦仁川下午七時
京畿丸 七月五日
○開往青島仁川
會寧丸 六月廿六日
○開往朝鮮長崎鹿兒島
錦江丸 七月一日
以上名船內及其改行天氣
大連市山縣通他事宜
日本郵船大連出張所
以那氣船民社船客業務代理近海興船株式會社大連代理店朝鮮郵船株式會社大連代理店
日本郵船出張所代表貨物辦理事宜大連市監部通
電話 三七三九 七八四六番 六七一二
丸二商會
電話四二六四番五八八八番
威連輪船公司出帆
○開往威海衛 下午六時
致賀丸 六月十九日
大連敷島町六番地
貨客取扱處 丸二
電話五八八八 四二六四番

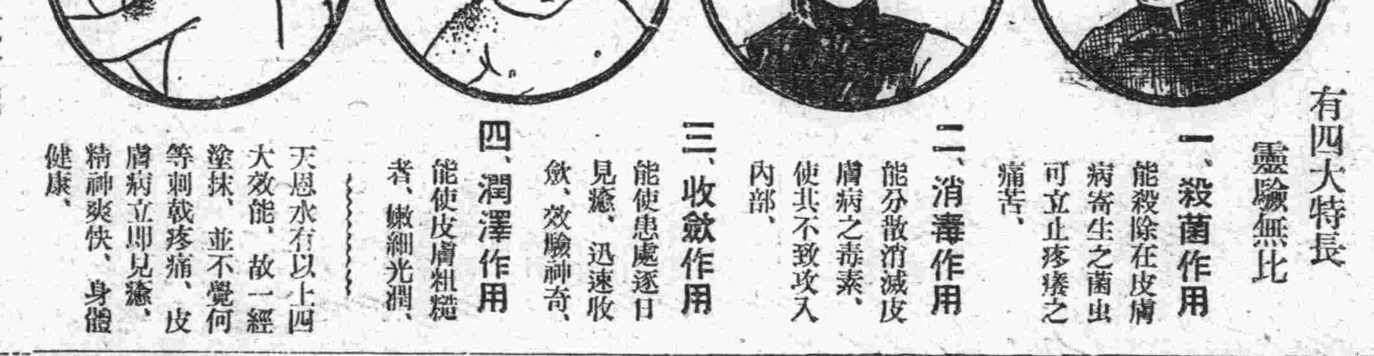

現代藥化學之威力
治皮膚病特效藥
天恩水

有四大特長 靈驗無比

一、殺菌作用 能殺除在皮膚病寄生之菌虫可立止疼痒之痛苦、

二、消毒作用 能分散消滅皮膚病之毒素、使其不致攻入內部、

三、收斂作用 能使患處逐日見癒、迅速收斂、效驗神奇、

四、潤澤作用 能使皮膚粗糙者、嫩細光潤、

天恩水有以上四大效能、故一經塗抹、並不覺何等刺戟疼痛、皮膚病立即見癒、精神爽快、身體健康、

●主治效能

乾癬、濕癬、疥癬、爛瘡、痒瘡、禿瘡、水結子、面皰、雀斑、凍傷、火傷、白頂瘡、水泡疹、金錢癬、牛皮癬、粉刺汗疹、口瘡、耳瘡、頭瘡、蚤蚊臭虫等之刺傷、刮臉割傷、等一切皮膚各病

●天恩水藥價 日金 三角、五角、一元、二元

各名埠、均有代售處、請逕向各該地藥房指名購買爲盼、或直接函知東京藥院、並將藥價及郵費一角二分寄下、當即將藥品交郵寄上、不致有誤、

天恩水總發售處

東京藥院本行 日本東京芝區田村町六七番地 電話（芝）一八七四番 郵局滙欵東京六〇一〇〇番

東京藥院分行 日本大阪天王寺區石ケ辻町 電話（南）一一四六番 郵局滙欵大阪五〇八一八番

患病諸君之幸福 請莫失此好機會 康健是人生第一福 有病不治如同養虎

名醫來連

遼寧 于子麟醫士　東崇 高敬堂醫士　浙江 于雲亭醫士

特色 治病去根不取脉理不拘時間不索謝意

本藥房開辦以來頗蒙各界歡迎近為創業起見特聘名醫數位以救諸患又選到各省真正地道藥材精工虔製廉價出售

人生不能無病亦無不能治之病好與否是在醫之良庸以此本主人不惜光陰不吝重聘各處訪求始請到名醫數位中西醫學兼優經驗又極深富在他埠高其脉理每日求診者仍爭先恐後因之救人無數視爲活佛玆爲普救我連埠一般患者計每日應時門診脉理分文不取患病諸君請來試診方知當名醫而不愧切莫失此好機會也

大連市西崗子（警察署對門電車站）
大德記大藥房啓
主人康耀忱
長途電話二二〇五〇番
振替口座大連六〇〇番